



แผนพัฒนาท้องถิ่น ๕ ปี พ.ศ.๒๕๖๖-๒๕๗๐



องค์การบริหารส่วนตำบลเมืองมาย

เลขที่ ๒๐๘ หมู่ที่ ๕ ตำบลเมืองมาย อำเภอแจ้ห่ม จังหวัดลำปาง

โทรศัพท์ ๐-๘๑๘๘-๕๘๖๘๐ เว็บไซต์ www.muangm.go.th

แผนพัฒนาท้องถิ่น

(พ.ศ.๒๕๖๖ - ๒๕๗๐)

องค์การบริหารส่วนตำบลเมืองมาย อำเภอแจ้ห่ม จังหวัดลำปาง

ส่วนที่ ๑

สภาพทั่วไปและข้อมูลพื้นฐาน

๑. ด้านกายภาพ

๑.๑ ที่ตั้งของหมู่บ้าน

ที่ตั้งของหมู่บ้านในเขตองค์การบริหารส่วนตำบลเมืองมาย ประกอบด้วย

- หมู่ที่ ๑ บ้านแม่เงิน
หมู่ที่ ๒ บ้านนาใหม่
หมู่ที่ ๓ บ้านนางาม
หมู่ที่ ๔ บ้านไผ่งาม
หมู่ที่ ๕ บ้านไผ่แพะ
หมู่ที่ ๖ บ้านไผ่ทอง

องค์การบริหารส่วนตำบลเมืองมาย อยู่ในเขตตำบลเมืองมาย อำเภอแจ้ห่ม จังหวัดลำปาง อยู่ห่างจากที่ว่าการอำเภอแจ้ห่ม ๑๘ กิโลเมตร และห่างจากอำเภอเมือง ๕๘ กิโลเมตร ตามทางหลวงแผ่นดินหมายเลข ๑๓๓๕ มีอาณาเขตติดต่อดังนี้

ทิศเหนือ	ติดต่อกับ	ตำบลแจ้ห่ม	อำเภอแจ้ห่ม
ทิศใต้	ติดต่อกับ	ตำบลบ้านแลง	อำเภอเมือง
ทิศตะวันออก	ติดต่อกับ	ตำบลบ้านดง	อำเภอแม่เมาะ
ทิศตะวันตก	ติดต่อกับ	ตำบลบ้านสา	อำเภอแจ้ห่ม

ตำบลเมืองมาย มีเนื้อที่ประมาณ ๑๗๕ ตารางกิโลเมตร หรือประมาณ ๑๐๙,๓๗๕ ไร่

๑.๒ ลักษณะภูมิประเทศ

สภาพภูมิประเทศส่วนใหญ่ของตำบลเมืองมายมีลักษณะเป็นภูเขาสลับซับซ้อน มีพื้นที่ลาดชันตามเนินเขาถึงร้อยละ ๘๐ ที่ราบส่วนมากอยู่ริมฝั่งลำห้วยแม่ต้า และห้วยแม่คิ เหมาะกับการทำการเกษตร ซึ่งประชากรประกอบอาชีพเกษตรกรรมโดยมีการปลูกพืช เลี้ยงสัตว์ ได้แก่ ปลูกข้าว ถั่วลิสง กระเทียมหัว ข้าวโพดอาหารสัตว์ มีการเลี้ยง โค กระบือ สุกร ไก่ ในบางครั้งเรือนมมีการจักสาน เช่น สานกลองข้าว (สินค้าหนึ่งตำบลหนึ่งผลิตภัณฑ์) เป็นอาชีพหลักของตำบลเมืองมาย

๑.๓ ลักษณะภูมิอากาศ

ภูมิอากาศโดยทั่วไปของตำบลเมืองมายเป็นอากาศร้อนชื้น ประกอบด้วย ๓ ฤดู คือ

ฤดูร้อน	เริ่มตั้งแต่เดือนมีนาคม	ถึงเดือนพฤษภาคม
ฤดูฝน	เริ่มตั้งแต่เดือนมิถุนายน	ถึงเดือนตุลาคม
ฤดูหนาว	เริ่มตั้งแต่เดือนตุลาคม	ถึงเดือนกุมภาพันธ์

๑.๔ ลักษณะของดิน

ลักษณะสภาพดินส่วนใหญ่ของตำบลเมืองมายเป็นดินร่วนปนทราย และยังมีแร่ดินขาว จากการสำรวจของกรมทรัพยากรธรณี

๒. ด้านการเมือง/การปกครอง

๒.๑ เขตการปกครอง

ตำบลเมืองมาย ประกอบด้วยจำนวนหมู่บ้าน ๖ หมู่บ้าน และมีผู้นำชุมชน ดังนี้

หมู่ที่ ๑	บ้านแม่เงิน	ผู้ใหญ่บ้าน	นายสุเกียรติ	ดีมาก
หมู่ที่ ๒	บ้านนาใหม่	ผู้ใหญ่บ้าน	นายมานพ	ศรีใจ
หมู่ที่ ๓	บ้านนางาม	ผู้ใหญ่บ้าน	นายบุญเที่ยง	ลาภเกิด
หมู่ที่ ๔	บ้านไผ่งาม	ผู้ใหญ่บ้าน	นายปทุม	เกิดผล
หมู่ที่ ๕	บ้านไผ่แพะ	กำนันตำบลเมืองมาย	นายสมบัติ	อ่อนหวาน
หมู่ที่ ๖	บ้านไผ่ทอง	ผู้ใหญ่บ้าน	นายกมล	ซัดแข็งแรง

๒.๒ การเลือกตั้ง

คณะผู้บริหารองค์การบริหารส่วนตำบลเมืองมาย

นายตีบ	บุญเย็น	นายกองค์การบริหารส่วนตำบลเมืองมาย
นายเกษม	ลาภเกิด	รองนายกองค์การบริหารส่วนตำบลเมืองมาย
นายสุชาติ	ทำสุข	รองนายกองค์การบริหารส่วนตำบลเมืองมาย
นางวิรัชยา	สิงห์ล่อ	เลขานุการนายกองค์การบริหารส่วนตำบลเมืองมาย

สมาชิกสภาองค์การบริหารส่วนตำบลเมืองมาย

นางเย็น	ตั้งเซิง	ประธานสภา อบต.
นายสอาด	หมอยา	รองประธานสภา อบต.
นายสมเดช	บุญเย็น	สมาชิกสภา อบต. หมู่ที่ ๑
นางเย็น	ตั้งเซิง	สมาชิกสภา อบต. หมู่ที่ ๒
นายนคร	ลาภเกิด	สมาชิกสภา อบต. หมู่ที่ ๓
นายอำนาจ	ใจชื่นบาน	สมาชิกสภา อบต. หมู่ที่ ๔
นายสอาด	หมอยา	สมาชิกสภา อบต. หมู่ที่ ๕
นายสิริภัทร	ทำสุข	สมาชิกสภา อบต. หมู่ที่ ๖

๓. ประชากร

๓.๑ ข้อมูลเกี่ยวกับประชากร

ประชากรในตำบลเมืองมาย มีจำนวนทั้งสิ้น ๓,๒๔๓ คน แยกเป็นชายจำนวน ๑,๖๒๙ คน เป็นหญิงจำนวน ๑,๖๑๔ คน จำนวนครัวเรือนทั้งสิ้น ๑,๐๖๓ ครัวเรือน แยกเป็น (ข้อมูล เดือนกรกฎาคม ๒๕๖๔)

หมู่ที่	ชื่อหมู่บ้าน	ชาย (คน)	หญิง (คน)	รวม (คน)	ครัวเรือน
๑	บ้านแม่เงิน	๑๒๔	๑๑๒	๒๓๖	๘๔
๒	บ้านนาใหม่	๒๕๘	๒๖๑	๕๑๙	๑๕๓
๓	บ้านนางาม	๓๐๔	๒๔๗	๕๕๑	๒๐๗
๔	บ้านไผ่งาม	๒๓๐	๒๕๓	๔๘๓	๑๖๖
๕	บ้านไผ่แพะ	๔๐๖	๔๒๖	๘๓๒	๒๔๔
๖	บ้านไผ่ทอง	๓๐๗	๓๑๕	๖๒๒	๒๐๙
รวม ๖ หมู่บ้าน		๑,๖๒๙	๑,๖๑๔	๓,๒๔๓	๑,๐๖๓

๓.๒ ช่วงอายุและจำนวนประชากร

กลุ่มอายุ	จำนวนประชากร		
	ชาย	หญิง	รวม
น้อยกว่า ๑ ปี	๙	๑๖	๒๕
๑ - ๑๐ ปี	๑๕๙	๑๖๙	๓๒๘
๑๑ - ๒๐ ปี	๑๙๔	๑๗๗	๓๗๑
๒๑ - ๓๐ ปี	๒๕๙	๒๕๖	๕๑๕
๓๑ - ๔๐ ปี	๒๕๗	๒๕๑	๕๐๘
๔๑ - ๕๐ ปี	๓๐๔	๒๗๔	๕๗๘
๕๑ - ๖๐ ปี	๒๖๓	๒๗๔	๕๓๗
๖๑ - ๗๐ ปี	๑๕๐	๑๓๓	๒๘๓
๗๑ - ๘๐ ปี	๕๙	๕๕	๑๑๔
๘๑ - ๙๐ ปี	๑๕	๑๘	๓๓
๙๑ - ๑๐๐ ปี	๑	๓	๔
มากกว่า ๑๐๐ ปี	๐	๐	๐

๔.๑ การศึกษา

- | | |
|--------------------------------------|---|
| (๑) โรงเรียนประถมศึกษา | ๑ แห่ง ดังนี้ |
| ๑.๑ โรงเรียนไผ่งามวิทยา | หมู่ที่ ๕ |
| - โรงเรียนบ้านแม่เงิน | หมู่ที่ ๑ (ย้ายมาเรียนร่วมกับโรงเรียนไผ่งามวิทยา) |
| - โรงเรียนบ้านนาไหม้ | หมู่ที่ ๒ (ย้ายมาเรียนร่วมกับโรงเรียนไผ่งามวิทยา) |
| - โรงเรียนบ้านนางาม | หมู่ที่ ๓ (ย้ายมาเรียนร่วมกับโรงเรียนไผ่งามวิทยา) |
| (๒) โรงเรียนมัธยมศึกษา | ๑ แห่ง ดังนี้ |
| - โรงเรียนไผ่งามวิทยา | หมู่ที่ ๕ (โรงเรียนขยายโอกาสทางการศึกษา) |
| (๓) ที่อ่านหนังสือพิมพ์ประจำหมู่บ้าน | ๖ แห่ง (ทุกหมู่บ้าน) |
| (๔) ศูนย์พัฒนาเด็กเล็ก จำนวน | ๒ แห่ง ดังนี้ |
| - ศูนย์พัฒนาเด็กเล็กบ้านนาไหม้ | หมู่ที่ ๒ |
| - ศูนย์พัฒนาเด็กเล็กตำบลเมืองมาย | หมู่ที่ ๕ |
| (๕) กศน.ตำบลเมืองมาย | ๑ แห่ง หมู่ที่ ๕ |

๔.๒ สาธารณสุข

- | | |
|--|-----------|
| โรงพยาบาลส่งเสริมสุขภาพตำบล | ๒ แห่ง |
| - โรงพยาบาลส่งเสริมสุขภาพตำบล บ้านนางาม | หมู่ที่ ๓ |
| - โรงพยาบาลส่งเสริมสุขภาพตำบล บ้านไผ่งาม | หมู่ที่ ๖ |
| - บุคลากรทางการแพทย์และลูกจ้างที่ปฏิบัติหน้าที่ในสถานบริการ จำนวน ๗ คน | |
| - อาสาสมัครสาธารณสุขประจำหมู่บ้าน จำนวน ๘๗ คน | |

๔.๓ อาชญากรรม

ตำบลเมืองมายอยู่ในเขตพื้นที่รับผิดชอบของสถานีตำรวจภูธรแจ้ห่ม ประกอบกับแต่ละหมู่บ้านมีอาสาสมัครตำรวจบ้าน ชูตรวจรักษาความสงบหมู่บ้าน คอยเป็นกำลังสำคัญในการแจ้งเบาะแสและข้อมูลข่าวสารให้กับทางราชการ ทราบ อยู่ตลอดเวลาทำให้ปัญหาอาชญากรรมในพื้นที่อยู่ในระดับน้อย

๔.๔ ยาเสพติด

ตำบลเมืองมายเป็นพื้นที่ปลอดยาเสพติดทั้งตำบล ได้รับรางวัลหมู่บ้านเข้มแข็งเอาชนะปัญหา ยาเสพติด เนื่องจากฝ่ายปกครองในพื้นที่, องค์การบริหารส่วนตำบลเมืองมาย, ผู้นำชุมชนรวมถึงประชาชนในตำบลเมืองมาย ตระหนักถึงปัญหา ยาเสพติด ประกอบกับแต่ละชุมชนมีอาสาสมัครตำรวจบ้าน คอยสอดส่องดูแลกลุ่มเป้าหมาย และเยาวชน และประชาชนในพื้นที่ ทำให้ปัญหา ยาเสพติดค่อยๆหมดไป

๔.๕ การสังคมสงเคราะห์

องค์การบริหารส่วนตำบลเมืองมายได้ดำเนินการด้านสังคมสงเคราะห์ ดำเนินการจ่ายเบี้ยยังชีพให้กับ ผู้สูงอายุ ผู้พิการ และผู้ป่วยเอดส์ รับลงทะเบียน และบริการประสานการรับบัตรผู้พิการ บัตรผู้สูงอายุ และยังบริการ ประสานโครงการเงินอุดหนุนเพื่อการเลี้ยงดูเด็กแรกเกิด อีกทั้งยังสนับสนุนโครงการพัฒนาศักยภาพให้ความรู้ในเรื่อง ต่างๆ ฝึกอาชีพ ผู้สูงอายุ และผู้พิการรวมถึง หญิงตั้งครรภ์ เพื่อให้ผู้สูงอายุ ผู้พิการและหญิงตั้งครรภ์ได้รู้ถึงสิทธิของตน ที่พึงจะได้รับ และยังสามารถนำความรู้ต่างๆที่ได้รับไปปรับปรุงใช้กับชีวิตประจำวัน

๕. ระบบบริการพื้นฐาน

๕.๑ การคมนาคมขนส่ง

ทางบก

ตำบลเมืองมาย มีถนนสายหลักในการคมนาคมติดต่อระหว่างอำเภอ และจังหวัด คือทางหลวงแผ่นดิน หมายเลข ๑๓๓๕ เป็นถนนลาดยาง และการคมนาคมระหว่างหมู่บ้าน เป็นถนนลาดยาง ถนนคอนกรีตเสริมเหล็ก และถนนลูกรัง ส่วนถนนภายในหมู่บ้านเป็นถนนลาดยาง ถนนคอนกรีตเสริมเหล็ก และถนนลูกรัง

๕.๒ การไฟฟ้า

ตำบลเมืองมายมีไฟฟ้าใช้ จำนวน ๖ หมู่บ้าน ยกเว้นบ้านแม่กำ (เผ่าม้ง) ในเขตบ้านนางาม หมู่ที่ ๓ จำนวน ๕๓ ครัวเรือน ใช้ระบบผลิตกระแสไฟฟ้าพลังงานแสงอาทิตย์ (โซลาร์เซลล์)

๕.๓ การประปา

ตำบลเมืองมาย มีการให้บริการน้ำประปาหมู่บ้านให้กับประชาชน ครบทั้ง ๖ หมู่บ้าน

๕.๔ โทรศัพท์

ในเขตตำบลเมืองมาย มีการสื่อสารที่สำคัญ ได้แก่ ทางโทรศัพท์เคลื่อนที่ และมีเครือข่ายของโทรศัพท์เคลื่อนที่ที่ใช้ได้อย่างมีประสิทธิภาพ ได้แก่ AIS, DTAC, TRUE และบางพื้นที่มีโทรศัพท์เคลื่อนที่ โดยใช้เครือข่ายสัญญาณดาวเทียม

๕.๕ ไปรษณีย์หรือการสื่อสารหรือการขนส่ง และวัสดุ ครุภัณฑ์

ในเขตตำบลเมืองมายมีการให้บริการขนส่งวัสดุ ครุภัณฑ์ จากไปรษณีย์อำเภอแจ้ห่ม ทุกวันจันทร์ – วันศุกร์

๖. ระบบเศรษฐกิจ

๖.๑ การเกษตร

ตำบลเมืองมาย มีพื้นที่กว้างและอุดมสมบูรณ์ไปด้วยป่าไม้ เป็นแหล่งต้นน้ำเขื่อนกัวลม เหมาะแก่การทำ การเกษตร ประชากรส่วนใหญ่ประกอบอาชีพเกษตรกรโดยมีการปลูกพืช ได้แก่ ปลูกข้าว ถั่วลิสง กระเทียมหัว ข้าวโพดอาหารสัตว์

๖.๒ การปศุสัตว์

ตำบลเมืองมาย ประชากรส่วนใหญ่ประกอบอาชีพเกษตรกรโดยมีการปลูกพืช และยังมีเลี้ยงสัตว์ควบคู่ไปด้วย เช่นเลี้ยง โค กระบือ สุกร เป็ด ไก่ แพะ ปลา

๖.๓ การพาณิชย์และกลุ่มอาชีพ

การพาณิชย์

หน่วยธุรกิจในเขตองค์การบริหารส่วนตำบล

- บัณฑิตน้ำมัน (ปั๊มหลอด)	๗	แห่ง
- โรงสีข้าว (ขนาดเล็ก)	๕	แห่ง
- โรงไม้	๖	แห่ง
- โรงบดถั่ว	๑	แห่ง
- ร้านซ่อมรถ	๓	แห่ง
- ร้านค้า + ร้านขายก๋วยเตี๋ยว	๒๘	แห่ง
- ร้านขายวัสดุก่อสร้าง	๑	แห่ง
- ลานข้าวโพด	๔	แห่ง

กลุ่มอาชีพ

การรวมกลุ่มในเขตตำบลเมืองมายได้รวมกลุ่มอาชีพเป็นหลายรูปแบบ จำแนกประเภทของกลุ่มได้ดังนี้

- กลุ่มทำไม้กวาด บ้านแม่เป็น หมู่ที่ ๑
- กลุ่มจักสาน บ้านนาใหม่ หมู่ที่ ๒
- กลุ่มไม้กวาดดอกหญ้า บ้านนาใหม่ หมู่ที่ ๒
- กลุ่มวิสาหกิจชุมชนจักสานผิวไม้ไผ่ บ้านนางามหมู่ที่ ๓
- กลุ่มวิสาหกิจชุมชนแปรรูปถั่วลิสง (ถั่วคั่วทราย) บ้านไผ่งาม หมู่ที่ ๔
- กลุ่มวิสาหกิจชุมชนจักสานไม้ไผ่ บ้านไผ่แพะ หมู่ที่ ๕
- กลุ่มทำน้ายาเอนกประสงค์ บ้านไผ่ทอง หมู่ที่ ๖
- กลุ่มปลูกถั่วลิสง ๑ กลุ่ม
- กลุ่มเลี้ยงวัว ๓ กลุ่ม
- กลุ่มเลี้ยงกระบือ ๑ กลุ่ม
- กลุ่มเลี้ยงสุกร ๒ กลุ่ม
- กลุ่มเลี้ยงวัวพันธุ์พื้นเมือง ๑ กลุ่ม
- กลุ่มเลี้ยงไก่สามสายพันธุ์ ๑ กลุ่ม

๗. ศาสนา ประเพณี วัฒนธรรม

๗.๑ การนับถือศาสนา

ประชาชนส่วนใหญ่ในเขตเทศบาลตำบลเมืองมาย ประมาณร้อยละ ๙๙ นับถือศาสนาพุทธ และร้อยละ ๑ นับถือศาสนาอื่นๆ ประชาชนส่วนใหญ่นับถือศาสนาพุทธ โดยมีศาสนสถานในเขตเทศบาลตำบลเมืองมาย ดังนี้

วัด ๒ แห่ง ดังนี้

- วัดไผ่บงชัยศรี (บ้านไผ่งาม) หมู่ที่ ๔ (หมู่ที่ ๖ ใช้วัดร่วมกับหมู่ที่ ๔)
- วัดไผ่แพะชัยเจริญ (บ้านไผ่แพะ) หมู่ที่ ๕

สำนักสงฆ์ ๔ แห่ง ดังนี้

- สำนักสงฆ์แม่เป็น หมู่ที่ ๑
- สำนักสงฆ์นาใหม่ หมู่ที่ ๒
- สำนักสงฆ์นางามเหนือ หมู่ที่ ๓
- สำนักสงฆ์นางามใต้ หมู่ที่ ๓

โบสถ์ ๒ แห่ง ดังนี้

- บ้านแม่กำ (สาขาบ้านนางาม) หมู่ที่ ๓

๗.๒ ประเพณีและงานประจำปี

ช่วงเดือน เมษายน ตำบลเมืองมายจัดประเพณีสงกรานต์ปีใหม่เมือง

ช่วงเดือน กรกฎาคม ตำบลเมืองมายจัดประเพณีเข้าพรรษา

ช่วงเดือน กรกฎาคม ตำบลเมืองมายจัดประเพณีเข้าพรรษา

ช่วงเดือน พฤศจิกายน ตำบลเมืองมายจัดประเพณีลอยกระทง

ผลิตภัณฑ์หัตถกรรม – จักสาน ตำบลเมืองมาย





กล่องข้าวสำหรับใส่ข้าวเหนียวที่นึ่งสุกแล้วไว้สำหรับบริโภคในแต่ละมื้อ ประสิทธิภาพคงทน แข็งแรง ใช้ได้นาน ราคาถูก โดยนำลำไม้ไผ่มาแบ่งชิ้นละ ๒ ปล้อง ผ่าเป็นกลีบลอกเอาแต่ผิวไม้ไผ่มาสานหรือไปเป็นลวดลายต่างๆ สานเป็นกล่องเสร็จแล้ว ตกแต่งใส่หูหิ้ว

กระบวนการผลิตกล่องข้าวของบ้านไผ่ ตำบลเมืองมายมี ๒ แบบ คือ กล่องข้าวขาว สานด้วยตอกผิวไม้ไผ่สีธรรมชาติ และกล่องข้าวดอก ใช้ตอกผิวไม้ไผ่ย้อมสีมะเกลือ สานสลับกับตอกสีธรรมชาติ ยกดอกเป็นลวดลายเฉพาะด้านนอก ขากกล่องข้าวทำด้วยไม้สัก หูร้อยเชือกทำด้วยหวาย โดยทั่วไปกล่องข้าวดอก จะมีรูปทรงต่างๆ กัน เช่น กล่องข้าวคอกิ้ว กล่องข้าว คอเลิง และลวดลายหลายแบบ เช่น ลายดอกหลวง ลายดอกจันแปดกลีบ ลายดอกกำบัง ลายดอกกำบี้ ลายดอกกาบจุม เป็นต้น

คุณลักษณะพิเศษของกล่องข้าวดอกของบ้านไผ่ ตำบลเมืองมาย คือ สาน ๒ ชั้น ทำให้ระบายอากาศและรักษาความชื้นได้ดี ช่วยป้องกันไม่ให้ข้าวแฉะหรือแห้งเกินไป รักษาคุณภาพ ของข้าวไว้ได้นาน กล่องข้าวดอกที่มีลวดลายสวยงามต้องใช้ทักษะในการสานเป็นพิเศษ จึงมักใช้ในโอกาสสำคัญ เช่น ต้อนรับแขก ถวายอาหารพระ ฯลฯ

ภาษาถิ่น

คือภาษาภาคเหนือหรือภาษาล้านนา

๘. ทรัพยากรธรรมชาติ

๘.๑ น้ำ

แหล่งน้ำธรรมชาติ

- | | |
|--------------------------|--------|
| - แม่น้ำ ลำน้ำ และลำห้วย | ๔๓ สาย |
| - บึง หนอง และอื่น ๆ | ๑ แห่ง |

แหล่งน้ำที่สร้างขึ้น

- | | |
|-----------------------|---------|
| - ฝายตอกหลักไม้ | ๓๑ แห่ง |
| - ฝายคอนกรีต | ๔๔ แห่ง |
| - บ่อน้ำตื้น | ๗๒ แห่ง |
| - บ่อบาดาล | ๒ แห่ง |
| - อ่างเก็บน้ำ/ สระน้ำ | ๒๐ แห่ง |
| - ทำนบดิน | ๑ แห่ง |

๘.๒ ป่าไม้

ในเขตพื้นที่ตำบลเมืองมายอุดมไปด้วยป่าไม้ค่อนข้างหนาแน่น มีพื้นที่ป่าไม้ จำนวน ๑๐๙,๓๗๕ ไร่

๘.๓ ภูเขา

ลักษณะพื้นที่ส่วนใหญ่เป็นภูเขาสลับซับซ้อน มีพื้นที่ลาดชันตามเนินเขาถึงร้อยละ ๙๐ ที่ราบ ส่วนมากอยู่ริมฝั่งลำห้วยแม่ต้า และห้วยแม่คิ

๘.๔ คุณภาพของทรัพยากรธรรมชาติ

ในพื้นที่ตำบลเมืองมายมีแหล่งทรัพยากรธรรมชาติ คือ แร่ดินขาว จากการสำรวจของกรมทรัพยากรธรณี

๙. อื่นๆ

รูปแผนที่ตำบลเมืองมาย



ส่วนที่ ๒

ยุทธศาสตร์การพัฒนาระบบโครงสร้างส่วนท้องถิ่น

๑. ความสัมพันธ์ระหว่างแผนพัฒนามหภาค

๑.๑ แผนยุทธศาสตร์ชาติ ๒๐ ปี

การจัดทำแผนพัฒนาของเทศบาลจะต้องมีความสัมพันธ์ระหว่างแผนยุทธศาสตร์ชาติเพื่อขับเคลื่อนการพัฒนาประเทศไปสู่ความมั่นคง มั่งคั่งและยั่งยืน โดยแผนยุทธศาสตร์ชาติ ๒๐ ปี ของประเทศไทยกำลังอยู่ระหว่างการเสนอร่างกรอบยุทธศาสตร์ชาติต่อที่ประชุมคณะกรรมการจัดทำยุทธศาสตร์ชาติ ซึ่งขณะนี้อยู่ระหว่างการดำเนินการปรับปรุงร่างกรอบยุทธศาสตร์ชาติตามมติที่ประชุมคณะกรรมการจัดทำร่างยุทธศาสตร์ชาติโดยร่างกรอบยุทธศาสตร์ชาติ ๒๐ ปี (พ.ศ.๒๕๖๐ – ๒๕๗๙) สรุปลงได้ ดังนี้

กรอบยุทธศาสตร์ชาติระยะ 20 ปี (พ.ศ. 2560 – 2579)

เพื่อให้บรรลุวิสัยทัศน์
 “ประเทศไทยมีความมั่นคง มั่งคั่ง ยั่งยืน
 เป็นประเทศพัฒนาแล้ว ด้วยการพัฒนา
 ตามปรัชญาของเศรษฐกิจพอเพียง”
 นำไปสู่การพัฒนาให้คนไทยมีความสุข
 และตอบสนองต่อการบรรลุ
 ซึ่งผลประโยชน์แห่งชาติ ในการที่จะพัฒนา
 คุณภาพชีวิต สร้างรายได้ระดับสูง
 เป็นประเทศพัฒนาแล้ว และสร้างความสุขของ
 คนไทย **สังคมมีความมั่นคง เสมอภาคและ
 เป็นธรรม** ประเทศสามารถแข่งขันได้ในระบบ
 เศรษฐกิจ



ความเชื่อมโยงของยุทธศาสตร์ชาติกับแผนในระดับต่างๆ

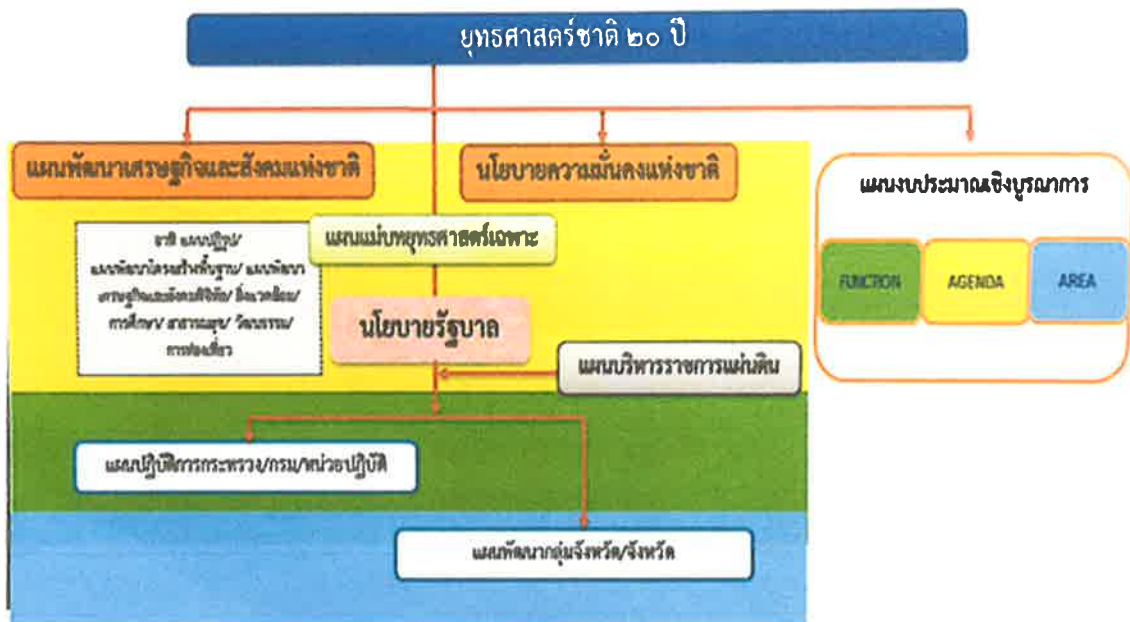

ความเป็นมา

คณะรัฐมนตรีได้มีมติเมื่อวันที่ ๓๐ มิถุนายน ๒๕๕๘ เห็นชอบให้มีการจัดตั้งคณะกรรมการจัดทำยุทธศาสตร์ชาติ มีอำนาจหน้าที่ในการจัดทำร่างยุทธศาสตร์ชาติระยะ ๒๐ ปี เพื่อใช้ในการขับเคลื่อนการพัฒนาประเทศสู่ความมั่นคง มั่งคั่ง และยั่งยืน และให้เสนอร่างยุทธศาสตร์ชาติระยะ ๒๐ ปี ให้คณะรัฐมนตรีพิจารณาให้ความเห็นชอบเพื่อใช้เป็นกรอบในการดำเนินงานในระยะที่ ๒ ของรัฐบาล (ปี ๒๕๕๘ - ๒๕๕๙) และกรอบการปฏิรูปในระยะที่ ๓ (ปี ๒๕๖๐ เป็นต้นไป) คณะกรรมการจัดทำยุทธศาสตร์ชาติได้แต่งตั้งคณะอนุกรรมการ ๒ คณะ ได้แก่ (๑) คณะอนุกรรมการจัดทำยุทธศาสตร์และกรอบการปฏิรูป เพื่อจัดทำร่างกรอบยุทธศาสตร์ชาติระยะ ๒๐ ปี และ (๒) คณะอนุกรรมการจัดทำแผนปฏิบัติการตามแนวทางการปฏิรูปประเทศเพื่อจัดทำร่างแผนปฏิบัติการตามแนวทางการปฏิรูปประเทศ (Roadmap) ภายใต้ยุทธศาสตร์ชาติระยะ ๒๐ ปี

คณะอนุกรรมการจัดทำยุทธศาสตร์และกรอบการปฏิรูปได้ดำเนินการยกร่างกรอบยุทธศาสตร์ชาติระยะ ๒๐ ปี ตามแนวทางที่คณะรัฐมนตรีกำหนด โดยได้มีการนำความคิดเห็นและข้อเสนอแนะจากกรรมการจัดทำยุทธศาสตร์ชาติที่มาจากหลายภาคส่วน ได้แก่ ภาครัฐ ภาคเอกชน ภาคการเมือง และ นักวิชาการ รวมถึงได้พิจารณานำข้อคิดเห็นจากสภาพัฒนาการแห่งชาติ และความคิดเห็นจากภาคประชาชนมาเป็นข้อมูลในการยกร่างยุทธศาสตร์ชาติด้วย และได้นำเสนอร่างกรอบยุทธศาสตร์ชาติระยะ ๒๐ ปี ต่อที่ประชุมคณะกรรมการจัดทำยุทธศาสตร์ชาติ ซึ่งขณะนี้อยู่ระหว่างการดำเนินการปรับปรุงร่างกรอบยุทธศาสตร์ชาติตามมติที่ประชุมคณะกรรมการจัดทำยุทธศาสตร์ชาติ

ในการดำเนินการขั้นต่อไป คณะกรรมการจัดทำยุทธศาสตร์ชาติจะนำเสนอร่างกรอบยุทธศาสตร์ชาติ เพื่อขอความเห็นชอบจากคณะรัฐมนตรีและจะได้มีการรับฟังความคิดเห็นจากประชาชน ก่อนที่จะนำเสนอต่อสภานิติบัญญัติแห่งชาติให้ความเห็นชอบกรอบยุทธศาสตร์ชาติมาใช้เป็นกรอบในการกำหนดทิศทางในการบริหารประเทศภายในเดือนตุลาคม ๒๕๕๙ ซึ่งเป็นช่วงเวลาของการประกาศใช้แผนพัฒนาเศรษฐกิจและสังคมแห่งชาติ ฉบับที่ ๑๒ (ตุลาคม ๒๕๕๙ - กันยายน ๒๕๖๔) นอกจากนี้หน่วยงานต่างๆ จะได้นำแผนพัฒนาเศรษฐกิจและสังคมแห่งชาติ ซึ่งเป็นแผนระยะ ๕ ปี มาถ่ายทอดลงสู่แผนปฏิบัติการระดับกระทรวงและแผนพัฒนารายสาขาในระหว่างที่กลไกการจัดทำยุทธศาสตร์ชาติตามร่างรัฐธรรมนูญฉบับใหม่อยู่ระหว่างการดำเนินการ ซึ่งคาดว่าจะดำเนินการแล้วเสร็จภายในเดือนกรกฎาคม ๒๕๖๐

วิสัยทัศน์

ประเทศมีความมั่นคง มั่งคั่ง ยั่งยืน เป็นประเทศพัฒนาแล้ว ตามปรัชญาของเศรษฐกิจพอเพียง หรือเป็นคติพจน์ประจำชาติว่า “มั่นคง มั่งคั่ง ยั่งยืน” ทั้งนี้วิสัยทัศน์ดังกล่าวจะต้องสนองตอบต่อผลประโยชน์แห่งชาติ อันได้แก่การมีเอกราช อธิปไตย และบูรณภาพแห่งเขตอำนาจรัฐ การดำรงอยู่อย่างมั่นคง ยั่งยืนของสถาบันหลักของชาติ การดำรงอยู่อย่างมั่นคงของชาติและประชาชนจากภัยคุกคามทุกรูปแบบการอยู่ร่วมกันในชาติอย่างสันติสุขเป็นปึกแผ่นมีความมั่นคงทางสังคมท่ามกลางพหุสังคมและการมีเกียรติและศักดิ์ศรีของความเป็นมนุษย์ ความเจริญเติบโตของชาติความเป็นธรรมและความอยู่ดีมีสุขของประชาชน ความยั่งยืนของฐานทรัพยากรธรรมชาติสิ่งแวดล้อม ความมั่นคง ทางพลังงานและอาหารความสามารถในการรักษาผลประโยชน์ของชาติภายใต้การเปลี่ยนแปลงของสถานะแวดล้อมระหว่างประเทศและการอยู่ร่วมกันอย่างสันติประสานสอดคล้องกันด้านความมั่นคงในประชาคมอาเซียนและประชาคมโลกอย่างมีเกียรติและศักดิ์ศรีไม่เป็นภาระของโลก และสามารถเกื้อกูลประเทศที่มีศักยภาพทางเศรษฐกิจที่ด้อยกว่า

๑) ความมั่นคง

๑.๑) การมีความมั่นคงปลอดภัย จากภัยและการเปลี่ยนแปลงทั้งภายในประเทศและภายนอกในทุกระดับ ทั้งระดับประเทศ สังคม ชุมชน ครัวเรือน และปัจเจกบุคคลและมีความมั่นคงในทุกมิติ ทั้งมิติเศรษฐกิจ สังคม สิ่งแวดล้อมและการเมือง

๑.๒) ประเทศ มีความมั่นคงในเอกราช และอธิปไตย มีสถาบันชาติ ศาสนา พระมหากษัตริย์ที่เข้มแข็งเป็นศูนย์กลางและเป็นที่ยึดเหนี่ยวจิตใจประชาชน ระบบการเมืองที่มั่นคงเป็นกลไกที่นำไปสู่การบริหารประเทศที่ต่อเนื่องและโปร่งใสตามหลักธรรมาภิบาล

๑.๓) สังคมมีความปรองดองและความสามัคคี สามารถฉีกกำลังเพื่อพัฒนาประเทศ ชุมชน มีความเข้มแข็ง ครอบครัวยุคใหม่ มีความอบอุ่น

๑.๔) ประชาชน มีความมั่นคงในชีวิต มีงานและรายได้ที่มั่นคงพอเพียงกับการดำรงชีวิต มีที่อยู่อาศัย และความปลอดภัยในชีวิต ทรัพย์สิน

๑.๕) ฐานทรัพยากรและสิ่งแวดล้อม มีความมั่นคงของอาหารพลังงานและน้ำ

๒) ความมั่งคั่ง

๒.๑) ประเทศไทยมีการขยายตัวของเศรษฐกิจอย่างต่อเนื่อง ยกฐานะเป็นประเทศในกลุ่มประเทศรายได้สูง ความเหลื่อมล้ำของการพัฒนาลดลง ประชากรได้รับผลประโยชน์จากการพัฒนาอย่างเท่าเทียมกันมากขึ้น

๒.๒) เศรษฐกิจมีความสามารถในการแข่งขันสูง สามารถสร้างรายได้ทั้งจากภายในและภายนอกประเทศ สร้างฐานเศรษฐกิจและสังคมแห่งอนาคต และเป็นศูนย์กลางของการเชื่อมโยงในภูมิภาคทั้งการคมนาคมขนส่ง การผลิต การค้า การลงทุน และการทำธุรกิจ มีบทบาทสำคัญในระดับภูมิภาคและระดับโลก เกิดสายสัมพันธ์ทางเศรษฐกิจและการค้าอย่างมีพลัง

๒.๓) ความสมบูรณ์ในทุนที่จะสามารถสร้างการพัฒนาอย่างต่อเนื่อง ได้แก่ ทุนมนุษย์ ทุนทางปัญญา ทุนทางการเงิน ทุนที่เป็นเครื่องมือเครื่องจักร ทุนทางสังคม และทุนทรัพยากรธรรมชาติและสิ่งแวดล้อม

๓) ความยั่งยืน

๓.๑) การพัฒนาที่สามารถสร้างความเจริญ รวยได้ และคุณภาพชีวิตของประชาชนให้เพิ่มขึ้นอย่างต่อเนื่อง ซึ่งเป็นการเจริญเติบโตของเศรษฐกิจที่ไม่ใช้ทรัพยากรธรรมชาติเกินพอดีไม่สร้างมลภาวะต่อสิ่งแวดล้อมจนเกินความสามารถในการรองรับและเยียวยาของระบบนิเวศน์

๓.๒) การผลิตและการบริโภคเป็นมิตรกับสิ่งแวดล้อม และสอดคล้องกับกฎระเบียบของประชาคมโลกซึ่งเป็นที่ยอมรับร่วมกัน ความอุดมสมบูรณ์ของทรัพยากรธรรมชาติและสิ่งแวดล้อมมีคุณภาพดีขึ้น คนมีความรับผิดชอบต่อสังคมมีความเอื้ออาทร เสียสละเพื่อผลประโยชน์ส่วนร่วม

๓.๓) มุ่งประโยชน์ส่วนร่วมอย่างยั่งยืน ให้ความสำคัญกับการมีส่วนร่วมของประชาชนทุกภาคส่วน เพื่อการพัฒนาในทุกระดับอย่างสมดุล มีเสถียรภาพ และยั่งยืน

๓.๔) ประชาชนทุกภาคส่วนในสังคม ยึดถือและปฏิบัติตามปรัชญาของเศรษฐกิจพอเพียง

กรอบยุทธศาสตร์ ระยะ ๒๐ ปี พ.ศ. ๒๕๖๐ - ๒๕๗๙

ยุทธศาสตร์ที่ ๑ ด้านความมั่นคง

ยุทธศาสตร์ที่ ๒ ด้านการสร้างความสามารถในการแข่งขัน

ยุทธศาสตร์ที่ ๓ ด้านการพัฒนาและเสริมสร้างศักยภาพคน

ยุทธศาสตร์ที่ ๔ ด้านการสร้างโอกาสความเสมอภาคและเท่าเทียมกันทางสังคม

ยุทธศาสตร์ที่ ๕ ด้านการสร้างการเติบโตบนคุณภาพชีวิตที่เป็นมิตรกับสิ่งแวดล้อม

ยุทธศาสตร์ที่ ๖ ด้านการปรับสมดุลและระบบการบริหารจัดการภาครัฐ

๑.๒ แผนพัฒนาเศรษฐกิจและสังคมแห่งชาติ ฉบับที่ ๑๒

การจัดทำแผนพัฒนาสี่ปีของเทศบาลมีความสัมพันธ์และสอดคล้องกับแผนยุทธศาสตร์พัฒนาขององค์กรปกครองส่วนท้องถิ่น โดยแผนยุทธศาสตร์การพัฒนาจะต้องสอดคล้องกับแผนพัฒนาเศรษฐกิจและสังคมแห่งชาติ แต่ทั้งนี้ แผนพัฒนาเศรษฐกิจและสังคมแห่งชาติ ฉบับที่ ๑๑ (พ.ศ. ๒๕๕๕ - ๒๕๕๙) ได้สิ้นสุดลงและการจัดทำแผนพัฒนาเศรษฐกิจและสังคมแห่งชาติ ฉบับที่ ๑๒ อยู่ระหว่างการเสนอร่างแผนซึ่งได้กำหนดยุทธศาสตร์เอาไว้แล้ว ดังนี้

- ยุทธศาสตร์ที่ ๑** การเสริมสร้างและพัฒนาศักยภาพทุนมนุษย์
- ยุทธศาสตร์ที่ ๒** การสร้างความเป็นธรรมลดความเหลื่อมล้ำในสังคม
- ยุทธศาสตร์ที่ ๓** การสร้างความเข้มแข็งทางเศรษฐกิจและแข่งขันได้อย่างยั่งยืน
- ยุทธศาสตร์ที่ ๔** การเติบโตที่เป็นมิตรกับสิ่งแวดล้อมเพื่อการพัฒนาอย่างยั่งยืน
- ยุทธศาสตร์ที่ ๕** การเสริมสร้างความมั่นคงแห่งชาติเพื่อการพัฒนาประเทศสู่ความมั่งคั่งและยั่งยืน
- ยุทธศาสตร์ที่ ๖** การบริหารจัดการในภาครัฐ การป้องกันการทุจริตประพฤตมิชอบและธรรมาภิบาลในสังคมไทย
- ยุทธศาสตร์ที่ ๗** การพัฒนาโครงสร้างพื้นฐานและระบบโลจิสติกส์
- ยุทธศาสตร์ที่ ๘** การพัฒนาวิทยาศาสตร์ เทคโนโลยี วิจัย และนวัตกรรม
- ยุทธศาสตร์ที่ ๙** การพัฒนาภาค เมือง และพื้นที่เศรษฐกิจ
- ยุทธศาสตร์ที่ ๑๐** ความร่วมมือระหว่างประเทศเพื่อการพัฒนา

๑.๓ ทิศทางการพัฒนาภาคเหนือ

๑. เสริมสร้างสภาพแวดล้อมให้เอื้อต่อการผลิต การค้า การลงทุน เชื่อมโยงเศรษฐกิจในอนุภูมิภาคลุ่มน้ำโขง เอเชียใต้ ต่างประเทศ
๒. พัฒนาปัจจัยการผลิตและคุณภาพสินค้าทางการเกษตร
๓. พัฒนาอุตสาหกรรมบริการภายใต้แนวคิดเศรษฐกิจสร้างสรรค์ ยกกระดับคุณภาพการท่องเที่ยวให้ยั่งยืน เท่าทัน กระแสตลาดสากล
๔. สนับสนุนการจัดการพื้นที่เมืองและชุมชน มุ่งสู่การเป็น เมืองที่เป็นมิตรต่อสิ่งแวดล้อม
๕. พัฒนาคนและสังคมให้พร้อมรับการเปลี่ยนแปลงและ เป็นสังคมแห่งการเรียนรู้
๖. เสริมสร้างความมั่นคงทางสังคม และการเข้าถึงบริการทางสังคม อย่างเท่าเทียมและเป็นธรรม
๗. บริหารจัดการทรัพยากรธรรมชาติและสิ่งแวดล้อมอย่างยั่งยืน ๑

๑.๔ แผนพัฒนากลุ่มจังหวัดภาคเหนือตอนบน ๑ (เชียงใหม่ ลำพูน ลำปาง แม่ฮ่องสอน)

วิสัยทัศน์กลุ่มจังหวัด

“ศูนย์กลางการท่องเที่ยว การค้า การลงทุน สู่อากาศ โดดเด่นวัฒนธรรมล้านนา สังคมน่าอยู่ทุกถิ่นที่”

ประเด็นยุทธศาสตร์ที่ ๑ ส่งเสริมการฟื้นฟูและอนุรักษ์แบบองค์รวม เพื่อสร้างสรรค์บรรยากาศที่สวยงามมีเสน่ห์

ประเด็นยุทธศาสตร์ที่ ๒ ส่งเสริมการสร้างสรรคสินค้าและบริการให้โดดเด่นและมีคุณค่า มุ่งเน้นผลิตภัณฑ์เพื่อสุขภาพ หัตถกรรมสร้างสรรค์ ศิลปวัฒนธรรม การท่องเที่ยว

ประเด็นยุทธศาสตร์ที่ ๓ ยกกระดับการพัฒนาการค้าการลงทุน มุ่งเน้นอุตสาหกรรมสุขภาพ อุตสาหกรรม การจัดการประชุมและนิทรรศการ (MICE) อุตสาหกรรมบริการการศึกษา และอุตสาหกรรมเกษตรแปรรูป เพื่อรองรับการท่องเที่ยวและการเข้าสู่ประชาคมเศรษฐกิจอาเซียน (AEC)

๑.๕ แผนพัฒนาจังหวัดลำปาง

แผนพัฒนาจังหวัดลำปาง ๕ ปี (พ.ศ. ๒๕๖๑ - ๒๕๖๕)

วิสัยทัศน์จังหวัดลำปาง (Vision)

“ลำปางเมืองน่าอยู่ นครแห่งความสุข”

นิยาม : จังหวัดลำปางมุ่งไปสู่การเป็นเมืองน่าอยู่ด้วยการพัฒนาเศรษฐกิจบนพื้นฐานของเศรษฐกิจเชิงสร้างสรรค์ โดยครอบคลุมทั้งด้านการท่องเที่ยว การค้า การบริการ และการเกษตร และเป็นนครแห่งความสุขด้วยคุณภาพชีวิตที่ดีขึ้นของประชาชนทุกกลุ่มทุกช่วงวัย ภายใต้การจัดระบบสวัสดิการทางสังคมถ่วงหน้าการเป็นสังคมแห่งการเรียนรู้ ประชาชนมี

ความมั่นคงปลอดภัย มีทรัพยากรธรรมชาติที่อุดมสมบูรณ์และสภาพแวดล้อมที่ดีโดยยึดแนวทางการพัฒนาในทุกมิติตามหลักปรัชญาเศรษฐกิจพอเพียง โดยมีเป้าหมายระยะแรกของการพัฒนาที่เน้นการพัฒนาภายใต้แนวคิด “ชุมชนวิถีพอเพียง เมืองเศรษฐกิจสร้างสรรค์” และระยะที่ ๒ พัฒนาไปสู่ เมืองวัฒนธรรมที่มีความทันสมัย พัฒนาบนฐานของทุนทางสังคมวัฒนธรรมของชุมชนท้องถิ่น เพื่อศักยภาพและขีดความสามารถสู่การแข่งขันในตลาดโลก Local to Global

พันธกิจ

๑. สนับสนุนอำนวยความสะดวกและเสริมสร้างบรรยากาศที่เอื้อต่อการพัฒนาเศรษฐกิจภายในจังหวัดให้สามารถเพิ่มมูลค่าทางเศรษฐกิจบนพื้นฐานของเศรษฐกิจเชิงสร้างสรรค์
๒. พัฒนาระดับขีดความสามารถในการประกอบการของวิสาหกิจขนาดกลางขนาดย่อมและวิสาหกิจชุมชนให้มีประสิทธิภาพสามารถแข่งขันได้ในตลาดการค้าประชาคมเศรษฐกิจอาเซียนและตลาดโลก
๓. ส่งเสริมและพัฒนาช่องทางจัดจำหน่ายผลิตภัณฑ์และบริการของวิสาหกิจขนาดกลางขนาดย่อมและวิสาหกิจชุมชนทั้งภาคผลิตภาคบริการและพาณิชย์กรรม ทั้งภายในและภายนอกประเทศ
๔. ส่งเสริมให้มีการผลิตและจำหน่ายสินค้าเกษตรและเกษตรแปรรูปคุณภาพสากลสร้างมูลค่าเพิ่มสอดคล้องกับความต้องการของตลาดทั้งภายในและต่างประเทศ
๕. กำหนดนโยบายจัดทำแผนงานเตรียมความพร้อมด้านโครงสร้างทางกายภาพบุคลากรและการบริหารจัดการในการพัฒนาพื้นที่ของจังหวัดให้เป็นศูนย์กระจายสินค้าที่ได้มาตรฐาน
๖. พัฒนาคุณภาพชีวิตของประชาชนและสังคมลำปางให้มีความเข้มแข็งมีภูมิคุ้มกันรักษาวัฒนธรรมท้องถิ่นและถิ่นกำเนิดตามวิถีลำปางโดยดำรงชีวิตตามหลักปรัชญาของเศรษฐกิจพอเพียง
๗. เสริมสร้างพัฒนาขีดความสามารถในการรักษาชีวิตทรัพย์สินและความมั่นคงของคนในจังหวัดส่งเสริมการมีส่วนร่วมของภาคประชาชนและชุมชนในการสร้างความเข้มแข็งมั่นคงตลอดจนการเฝ้าระวังและป้องกันภัยในชุมชน
๘. สนับสนุนส่งเสริมให้ทุกภาคส่วนในสังคมมีการดำเนินงานการบริหารจัดการในทุกระดับให้โปร่งใสและเป็นธรรมภายใต้หลักธรรมาภิบาล

เป้าประสงค์รวม

๑. เพื่อสร้างความเจริญเติบโตทางเศรษฐกิจ โดยเน้นส่งเสริมการท่องเที่ยว การค้าการลงทุน และการเกษตร ที่สอดคล้องกับความต้องการของประชาชนตามศักยภาพของพื้นที่ และแก้ไขปัญหาความยากจนด้วยการเสริมสร้างอาชีพสนองต่อความต้องการของตลาด
๒. เพื่อพัฒนาคุณภาพชีวิตของประชาชนจังหวัดลำปางทุกกลุ่มทุกช่วงวัย ในด้านการพัฒนาสังคมและสวัสดิการสังคม อย่างทั่วถึงและเป็นธรรม
๓. เพื่อเสริมสร้างจังหวัดลำปางให้เป็นสังคมที่มั่นคง ประชาชนอยู่ร่วมกันอย่างสันติ ภายใต้กลไกการเชื่อมโยงประสานความสัมพันธ์ปรองดองที่มีประสิทธิภาพ
๔. เพื่อสร้างฐานทรัพยากรธรรมชาติให้อุดมสมบูรณ์ สุวีถีการดำรงชีวิตที่ยั่งยืนของประชาชนและคุณภาพที่ดีของสิ่งแวดล้อม

ประเด็นยุทธศาสตร์

- ยุทธศาสตร์ที่ ๑ การพัฒนาการท่องเที่ยวเชิงสร้างสรรค์
- ยุทธศาสตร์ที่ ๒ เกษตรปลอดภัย เกษตรอินทรีย์ และแปรรูปเกษตร
- ยุทธศาสตร์ที่ ๓ สินค้าอัตลักษณ์อุตสาหกรรม หัตถอุตสาหกรรม ผลิตภัณฑ์ชุมชนจากฐานทุนทางสังคม
- ยุทธศาสตร์ที่ ๔ สังคม คุณภาพชีวิต ความมั่นคง และทรัพยากรธรรมชาติและสิ่งแวดล้อม

๑.๖ ยุทธศาสตร์การพัฒนาขององค์กรปกครองส่วนท้องถิ่นจังหวัดลำปาง

วิสัยทัศน์ขององค์กรปกครองส่วนท้องถิ่นจังหวัดลำปาง

“องค์กรปกครองส่วนท้องถิ่นจังหวัดลำปางเป็นองค์กรแห่งความสุข”

องค์กรแห่งความสุข หมายความว่า องค์กรปกครองส่วนท้องถิ่นเป็นองค์กรที่มีบุคลากรมีความรู้ ความสามารถ พร้อมรับการเปลี่ยนแปลง ปฏิบัติงานด้วยความซื่อสัตย์สุจริต โดยให้หลักกฎหมายหลักธรรมาภิบาล หลักปรัชญาของเศรษฐกิจพอเพียง หลักการมีส่วนร่วมของประชาชน หลักการบูรณาการร่วมกันระหว่างภาครัฐ เอกชน การเชื่อมโยง การประสานแผนงาน/โครงการ การบริหารงานที่ควบคู่ไปกับเป็นมิตรกับสิ่งแวดล้อม การพัฒนาศักยภาพของทุนมนุษย์/ภูมิปัญญาท้องถิ่น เพื่อก่อให้เกิดประโยชน์สาธารณะอย่างทั่วถึง ภายใต้ความเป็นกลาง ความเสมอภาค เป็นธรรม และเป็นสังคมแห่งความสุข

พันธกิจ

๑. สร้างสังคมขององค์กรปกครองส่วนท้องถิ่นให้เป็นสังคมแห่งความสุข โดยประชาชนได้รับบริการสาธารณะที่ทั่วถึงเสมอภาค เป็นธรรม ภายใต้การบริหารงานตามหลักธรรมาภิบาล
๒. พัฒนาคุณภาพชีวิตของประชาชนให้มีภูมิคุ้มกัน รู้เท่าทันการเปลี่ยนแปลง มีทักษะในการดำรงชีวิตอย่างเหมาะสมในช่วงวัย อนุรักษ์ศิลปวัฒนธรรม/ภูมิปัญญาท้องถิ่น การนำปรัชญาของเศรษฐกิจพอเพียงมาปรับใช้ในชีวิตประจำวัน
๓. การให้บริการขององค์กรปกครองส่วนท้องถิ่นบนฐานแห่งอำนาจ/หน้าที่ หลักกฎหมายความรู้ความคิดสร้างสรรค์ การบูรณาการ หลักธรรมาภิบาล การเป็นมิตรต่อสิ่งแวดล้อม และการให้บริการสาธารณะที่ประชาชนมีความพึงพอใจ

เป้าประสงค์รวม

ประชาชนได้รับบริการสาธารณะที่ก่อให้เกิดประโยชน์ ประชาชนมีคุณภาพชีวิตที่ดี มีภูมิคุ้มกันการเปลี่ยนแปลง ได้รับการพัฒนาศักยภาพควบคู่กับการอนุรักษ์ศิลปวัฒนธรรม/ภูมิปัญญาท้องถิ่น การอนุรักษ์ทรัพยากรธรรมชาติและสิ่งแวดล้อม มีความรัก ความสามัคคี และอยู่ในสังคมอย่างมีความสุข

- ประเด็นยุทธศาสตร์ที่ ๑ ด้านการพัฒนาโครงสร้างพื้นฐาน
 ประเด็นยุทธศาสตร์ที่ ๒ ด้านการอนุรักษ์ทรัพยากรธรรมชาติและสิ่งแวดล้อม
 ประเด็นยุทธศาสตร์ที่ ๓ ด้านการพัฒนาสังคม/ชุมชน
 ประเด็นยุทธศาสตร์ที่ ๔ ด้านการพัฒนาเศรษฐกิจ
 ประเด็นยุทธศาสตร์ที่ ๕ ด้านการบริหารและพัฒนาองค์กร

๒. ยุทธศาสตร์ขององค์กรปกครองส่วนท้องถิ่น

๒.๑ วิสัยทัศน์ในการพัฒนาองค์การบริหารส่วนตำบลเมืองมาย

“โครงสร้างพื้นฐานที่ดี อนุรักษ์ประเพณีดั้งเดิม ส่งเสริมด้านการศึกษา ก้าวหน้าด้านเศรษฐกิจชุมชน ประชาชนมีคุณภาพชีวิตที่ดี มีจิตสำนึกอนุรักษ์ทรัพยากรธรรมชาติและสิ่งแวดล้อม”

๒.๒ ยุทธศาสตร์และแนวทางการพัฒนาขององค์การบริหารส่วนตำบลเมืองมาย

๑. ยุทธศาสตร์การพัฒนาโครงสร้างพื้นฐาน
 - ๑.๑ แผนงานเคหะและชุมชน
๒. ยุทธศาสตร์การอนุรักษ์ทรัพยากรธรรมชาติและสิ่งแวดล้อม
 - ๒.๑ แผนงานเคหะและชุมชน
 - ๒.๒ แผนงานการเกษตร

๓. ยุทธศาสตร์การพัฒนาสังคม/ชุมชน และการรักษาความสงบเรียบร้อย
 - ๓.๑ แผนงานการรักษาความสงบภายใน
 - ๓.๒ แผนงานการศึกษา
 - ๓.๓ แผนงานสาธารณสุข
 - ๓.๔ แผนงานสังคมสงเคราะห์
 - ๓.๕ แผนงานสร้างความเข้มแข็งของชุมชน
 - ๓.๖ แผนงานการศาสนา วัฒนธรรม และนันทนาการ
๔. ยุทธศาสตร์การพัฒนาเศรษฐกิจ
 - ๔.๑ แผนงานบริหารงานทั่วไป
 - ๔.๒ แผนงานเคหะและชุมชน
 - ๔.๓ แผนงานสร้างความเข้มแข็งของชุมชน
 - ๔.๔ แผนงานการเกษตร
๕. ยุทธศาสตร์การบริหารและพัฒนาองค์กร
 - ๕.๑ แผนงานบริหารทั่วไป
 - ๕.๒ แผนงานเคหะและชุมชน

๒.๓ เป้าประสงค์

๑. ตำบลเมืองมายมีโครงสร้างพื้นฐานและระบบสาธารณูปโภคอย่างทั่วถึง
๒. ประชาชนมีจิตสำนึกอนุรักษ์ทรัพยากรและสิ่งแวดล้อม
๓. ประชาชนมีคุณภาพชีวิตที่ดี
๔. ประชาชนมีอาชีพ และมีรายได้ที่เพียงพอต่อการดำรงชีพ
๕. บุคลากรของอบต. มีความคิดริเริ่มสร้างสรรค์ คุณธรรมนำการเมืองการบริหาร

๒.๔ ตัวชี้วัด

๑. ร้อยละถนน รางระบายน้ำ ท่อ และ สะพาน ที่ได้มาตรฐาน
๒. ร้อยละสิ่งสาธารณูปโภคและสาธารณูปการ
๓. ร้อยละพื้นที่ที่ไฟฟ้าสาธารณะครอบคลุม
๔. ร้อยละของประชาชนที่มีจิตสำนึกและมีความตระหนักในการจัดการทรัพยากรธรรมชาติและสิ่งแวดล้อม
๕. ร้อยละของทรัพยากรและสิ่งแวดล้อมได้มาตรฐาน
๖. ร้อยละของเด็ก เยาวชน สตรี ผู้สูงอายุ ผู้พิการ ผู้ป่วยเอดส์ และผู้ด้อยโอกาสที่ได้รับการพัฒนา
๗. ร้อยละของจำนวนประชาชนตำบลเมืองมายที่ได้รับการศึกษา
๘. ร้อยละของประชาชนที่มีส่วนร่วมในกิจกรรมด้านอนุรักษ์ศิลปวัฒนธรรม ประเพณีและภูมิปัญญาท้องถิ่น
๙. ร้อยละของประชาชนที่มีสุขภาพดี
๑๐. จำนวนชุมชนที่มีความเข้มแข็ง
๑๑. ร้อยละของการป้องกันและบรรเทาสาธารณภัยได้
๑๒. ร้อยละของครัวเรือนยากจน
๑๓. จำนวนแหล่งท่องเที่ยวที่ได้รับการส่งเสริม
๑๔. ร้อยละของจำนวนบุคลากรที่ได้รับการพัฒนา
๑๕. ร้อยละเครื่องมือเครื่องใช้และสถานที่ปฏิบัติงานที่มีมาตรฐาน

๒.๕ ค่าเป้าหมาย

๑. ร้อยละตำบลเมืองมายมีโครงสร้างพื้นฐานที่มีมาตรฐาน
๒. ร้อยละตำบลเมืองมายมีทรัพยากรธรรมชาติและสิ่งแวดล้อมที่ดี
๓. ร้อยละประชาชนตำบลเมืองมายมีคุณภาพชีวิตที่ดี
๔. ร้อยละประชาชนตำบลเมืองมายมีอาชีพ และรายได้ที่เพียงพอในการดำรงชีพ
๕. ร้อยละอบต. เมืองมายเป็นองค์กรแห่งการเรียนรู้

๒.๖ กลยุทธ์

๑. สนับสนุนงบประมาณด้านการคมนาคม
๒. สนับสนุนงบประมาณด้านการหาแหล่งน้ำเพื่อการอุปโภค บริโภค และเพื่อการเกษตรอย่างทั่วถึง
๓. เข้าร่วมกิจกรรมประเพณีท้องถิ่นที่ทางหมู่บ้านดำเนินการจัดขึ้น
๔. สนับสนุนงบประมาณเพื่อสนับสนุนและส่งเสริมวัฒนธรรม ประเพณีและภูมิปัญญาท้องถิ่น
๕. สนับสนุนงบประมาณด้านการศึกษาแก่โรงเรียนเพื่อพัฒนาคุณภาพการเรียนการสอน
๖. บูรณาการกิจกรรมหรือโครงการการร่วมกับโรงเรียนในพื้นที่เพื่อให้เกิดความสามัคคีระหว่างองค์กร และการทำงานอย่างมีประสิทธิภาพ
๗. ส่งเสริมและสนับสนุนการรวมกลุ่มอาชีพเพื่อสร้างรายได้เสริมให้กับครอบครัว
๘. พัฒนาสินค้าหัตถกรรม เพื่อให้เป็นสินค้า OTOP ของตำบล
๙. จัดตลาดนัดเพื่อจำหน่ายสินค้าหัตถกรรม
๑๐. จัดให้มีการอบรมให้ความรู้เกี่ยวกับการเกษตรปลอดภัย
๑๑. สนับสนุนการปลูกผักปลอดสารพิษในครัวเรือน
๑๒. ประชาชนได้รับบริการทางด้านสาธารณสุขอย่างทั่วถึงและมีประสิทธิภาพ
๑๓. ส่งเสริมและสนับสนุนงบประมาณทางด้านสาธารณสุข
๑๔. มีการรณรงค์ ประชาสัมพันธ์การอนุรักษ์ทรัพยากรธรรมชาติและสิ่งแวดล้อมในพื้นที่ตำบลเมืองมาย
๑๕. หน่วยงานต่าง ๆ ของรัฐและเอกชนในพื้นที่และประชาชนร่วมกันปลูกต้นไม้ เพื่อเพิ่มพื้นที่สีเขียวในพื้นที่ตำบลเมืองมาย

๒.๗ จุดยืนทางยุทธศาสตร์

1. ประชาชนได้รับบริการและตอบสนองปัญหาด้านโครงสร้างพื้นฐานที่ครอบคลุม ทั่วถึง ได้มาตรฐาน
2. ตำบลเมืองมายมีทรัพยากรธรรมชาติและสิ่งแวดล้อมที่ดี
3. ประชาชนตำบลเมืองมายมีคุณภาพชีวิตที่ดี
๔. ประชาชนตำบลเมืองมายมีอาชีพ และมีรายได้ที่เพียงพอในการดำรงชีพ
๕. เพิ่มศักยภาพและความสามารถของบุคลากรให้สามารถบริการสาธารณะแก่ประชาชนได้ครอบคลุมและทั่วถึง

๒.๘ ความเชื่อมโยงของยุทธศาสตร์ในภาพรวม

การจัดทำแผนพัฒนาท้องถิ่นสี่ปีขององค์การบริหารส่วนตำบลเมืองมายมีความเชื่อมโยงของยุทธศาสตร์ในภาพรวม

ดังนี้

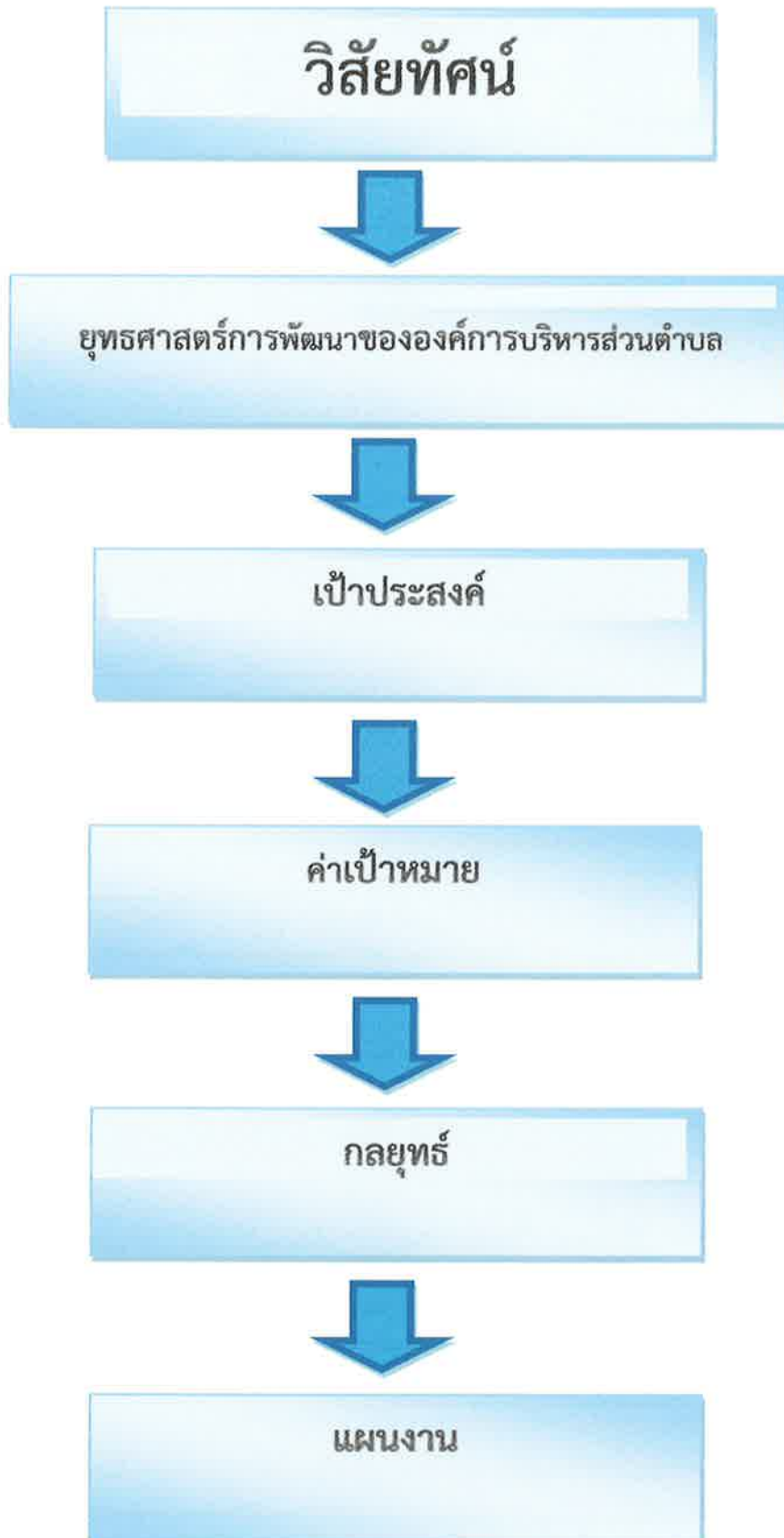

๓. การวิเคราะห์เพื่อพัฒนาท้องถิ่น

๓.๑ การวิเคราะห์กรอบการจัดทำยุทธศาสตร์ขององค์กรปกครองส่วนท้องถิ่น

ดำเนินการประเมินโดยวิเคราะห์ถึงโอกาส และภาวะคุกคาม หรือข้อจำกัด อันเป็นสภาวะแวดล้อมภายนอก ที่มีผลต่อการพัฒนาด้านต่างๆ ขององค์การบริหารส่วนตำบลเมืองมาย รวมทั้งการวิเคราะห์จุดแข็ง จุดอ่อน ขององค์การบริหารส่วนตำบลเมืองมาย อันเป็นสภาวะภายในท้องถิ่นซึ่งเป็นการประเมินสถานภาพขององค์การบริหารส่วนตำบลเมืองมายในปัจจุบัน โดยใช้เทคนิค SWOTanalysis ในการวิเคราะห์ ผลการวิเคราะห์ซึ่งจะได้นำเสนอเป็นรายประเด็น นโยบาย รวม ๕ ประเด็นตามลำดับต่อไป

๑. ผลการวิเคราะห์สถานการณ์การพัฒนาด้านโครงสร้างพื้นฐาน

จุดแข็ง (S = Strength)

๑. มีโครงข่ายการคมนาคมสายหลักที่สามารถเชื่อมโยงทางรถยนต์กับอำเภอแจ้ห่ม
๒. องค์การบริหารส่วนตำบลเมืองมายมีการจัดสรรงบประมาณในด้านโครงสร้างพื้นฐานให้แก่หมู่บ้านเพื่อแก้ไขปัญหาด้านโครงสร้างพื้นฐาน

จุดอ่อน (W = Weakness)

๑. การคมนาคมเชื่อมหมู่บ้านยังไม่ครอบคลุมทั่วถึง ถนนภายในหมู่บ้านและถนนเชื่อมระหว่างหมู่บ้านมีสภาพขรุขระ และเป็นถนนลูกรังส่วนใหญ่
๒. ประชาชนขาดความรู้ ความเข้าใจ การบริหารจัดการทรัพยากรน้ำ เพื่อการอุปโภค บริโภค และการเกษตร
๓. ระบบไฟฟ้า ไฟฟ้าสาธารณะ ไฟฟ้าเพื่อการเกษตร ยังไม่ครอบคลุมทั่วถึง
๔. แหล่งเก็บน้ำเพื่อการอุปโภค บริโภค และเพื่อการเกษตร ยังไม่เพียงพอต่อความต้องการของประชาชน เนื่องจากประชาชนส่วนใหญ่ประกอบอาชีพเกษตรกรรม

โอกาส (O = Opportunity)

๑. มีหน่วยงานของรัฐ ที่พร้อมจะให้การสนับสนุนในด้านโครงสร้างพื้นฐาน
๒. มีนโยบายของรัฐบาลที่ให้ความสำคัญเกี่ยวกับด้านโครงสร้างพื้นฐาน
๓. มีองค์กรปกครองส่วนท้องถิ่นเป็นผู้ประสานงานระหว่างภาครัฐและภาคประชาชน

อุปสรรค (T = Threat)

๑. การสนับสนุนของหน่วยงานของรัฐที่เกี่ยวข้อง และที่ขอรับการสนับสนุนในด้านต่างๆ ลำช้า
๒. เนื่องจากพื้นที่ขององค์การบริหารส่วนตำบลเมืองมายเป็นเขตพื้นที่ติดกับป่าสงวนและอุทยานแห่งชาติ ดังนั้นบางพื้นที่หากต้องดำเนินการก่อสร้างจะต้องมีขั้นตอนการดำเนินการในการขออนุญาตก่อน จึงส่งผลให้การดำเนินการล่าช้า หรือทำให้มีโอกาสที่จะได้รับการสนับสนุนงบประมาณจากหน่วยงานอื่นมีน้อยลง

๒. ผลการวิเคราะห์สถานการณ์การพัฒนาด้านทรัพยากรธรรมชาติและสิ่งแวดล้อม

จุดแข็ง (S = Strength)

๑. ตำบลเมืองมายมีทรัพยากรธรรมชาติและสิ่งแวดล้อมที่อุดมสมบูรณ์
๒. ประชาชนในหมู่บ้านสามารถใช้ประโยชน์จากทรัพยากรธรรมชาติและสิ่งแวดล้อม เช่น การหา ของป่า เป็นแหล่งต้นน้ำลำธาร มีน้ำใช้ในการเกษตร เป็นต้น

๓. องค์การบริหารส่วนตำบลเมืองมายมีการจัดสรรงบประมาณในด้านทรัพยากรธรรมชาติและสิ่งแวดล้อม เช่น การปลูกต้นไม้ ปล่องปลา พัฒนาแหล่งน้ำ การณรงค์ประชาสัมพันธ์การอนุรักษ์ทรัพยากรธรรมชาติและสิ่งแวดล้อม การก่อสร้างฝายต้นน้ำ ลำธาร เป็นต้น เพื่ออนุรักษ์ทรัพยากรธรรมชาติและสิ่งแวดล้อมในพื้นที่ตำบลเมืองมาย

จุดอ่อน (W = Weakness)

๑. มีการลักลอบตัดไม้ทำลายป่าเพื่อใช้เป็นพื้นที่ทำการเกษตร
๒. มีการจุดไฟเผาป่าเพื่อเตรียมพื้นที่ทำการเกษตร จึงทำให้พื้นที่ตำบลเมืองมายเกิดปัญหาด้านไฟป่า และหมอกควัน
๓. ประชาชนในพื้นที่ยังไม่มีความตระหนักในการอนุรักษ์ทรัพยากรธรรมชาติและสิ่งแวดล้อม
๔. ยังขาดงบประมาณในการดำเนินการด้านทรัพยากรธรรมชาติและสิ่งแวดล้อม

โอกาส (O = Opportunity)

๑. มีหน่วยงานของรัฐ ที่พร้อมจะให้การสนับสนุนในด้านทรัพยากรธรรมชาติและสิ่งแวดล้อม
๒. มีองค์กรปกครองส่วนท้องถิ่นเป็นผู้ประสานงานระหว่างภาครัฐและภาคประชาชน
๓. มีระเบียบ กฎหมาย ข้อบังคับ ที่ให้ความสำคัญแก่ทรัพยากรธรรมชาติและสิ่งแวดล้อม เช่น พระราชบัญญัติป่าไม้ พ.ศ. ๒๔๘๔ พระราชบัญญัติป่าสงวนแห่งชาติ พ.ศ. ๒๕๐๗ เป็นต้น

อุปสรรค (T = Threat)

๑. ยังไม่มีการใช้มาตรการของกฎหมายในด้านทรัพยากรธรรมชาติและสิ่งแวดล้อมเท่าที่ควร จึงทำให้มีประชาชนบางกลุ่มยังมีการลักลอบตัดไม้ทำลายป่า

๓. ผลการวิเคราะห์สถานการณ์การพัฒนาด้านสังคม การศึกษา วัฒนธรรม กีฬาและสาธารณสุข

จุดแข็ง (S = Strength)

๑. ประชาชนในตำบลเมืองมายมีความเข้มแข็งและให้ความร่วมมือในการเข้าร่วมกิจกรรมต่างๆ ร่วมกับองค์กรปกครองส่วนท้องถิ่น
๒. ชุมชนมีความสงบ วิถีชีวิตที่เรียบง่าย ยึดมั่นในจารีตประเพณีและวัฒนธรรมท้องถิ่น
๓. มีศูนย์พัฒนาเด็กก่อนวัยเรียนในพื้นที่ เพื่อเตรียมความพร้อมทางการศึกษาของเด็ก
๔. มีโรงเรียนสังกัดสำนักงานเขตพื้นที่การศึกษา ระดับประถมศึกษา ตั้งอยู่ในพื้นที่จำนวน ๔ แห่ง เพื่อให้เด็กในพื้นที่ได้รับการศึกษาขั้นพื้นฐาน
๕. มีโรงเรียนสังกัดสำนักงานเขตพื้นที่การศึกษา ระดับมัธยมศึกษา (โรงเรียนขยายโอกาส) ตั้งอยู่ในพื้นที่จำนวน ๑ แห่ง เพื่อให้เด็กในพื้นที่ได้รับการศึกษาต่อจากระดับประถม
๖. ประชาชนในตำบลเมืองมายส่วนใหญ่ให้ความสำคัญในการเข้าร่วมกิจกรรมในวันสำคัญทางพระพุทธศาสนา เช่น วันเข้าพรรษา วันวิสาขบูชา วันออกพรรษา เป็นต้น
๗. มีการอนุรักษ์ภูมิปัญญาท้องถิ่นให้สืบทอดรุ่นสู่รุ่น เช่น การจักสานกลองข้าว เป็นต้น
๘. มีศิลปวัฒนธรรม และหัตถกรรมควรทำแก่การอนุรักษ์และเผยแพร่ให้คนรู้จัก
๙. มีโรงพยาบาลส่งเสริมสุขภาพตำบล จำนวน ๒ แห่ง เพื่อให้บริการด้านสาธารณสุขแก่ประชาชนในตำบลเมืองมาย
๑๐. มีการบริหารขั้นพื้นฐานด้านสาธารณสุขที่ดีทำให้ไม่เกิดโรคติดต่อในพื้นที่

จุดอ่อน (W = Weakness)

๑. การรวมกลุ่มอาชีพภายในชุมชนยังไม่มี ความเข้มแข็ง
๒. ขาดแคลนบุคลากรทางการศึกษาด้านการศึกษา

๔. ศูนย์พัฒนาเด็กเล็กและสถานศึกษาในพื้นที่ยังไม่ได้รับการสนับสนุนงบประมาณทางการศึกษาเท่าที่ควร

๕. ประชาชนยังขาดความรู้และโอกาสการเข้าถึงฐานความรู้ทางด้านเทคโนโลยีสารสนเทศที่เอื้อประโยชน์

๖. เด็ก เยาวชนและประชาชน ขาดโอกาสทางการศึกษาเนื่องจากขาดแคลนทุนทรัพย์

โอกาส (O = Opportunity)

๑. นโยบายการพัฒนาประเทศ สนับสนุนการสร้างความเข้มแข็งของชุมชนและสังคมให้เป็นรากฐานที่มั่นคงของประเทศ ให้ความสำคัญกับการบริหารจัดการกระบวนการชุมชนเข้มแข็งด้วยการส่งเสริมการรวมตัว ร่วมคิด ร่วมทำ ในรูปแบบที่หลากหลาย และจัดกิจกรรมอย่างต่อเนื่องตามความพร้อมของชุมชน

๒. นโยบายพื้นฐานของรัฐเรื่องการศึกษา โดยหน่วยงานของรัฐมีนโยบายสนับสนุนส่งเสริม ทางด้านการศึกษา

๓. มีหน่วยงานทางด้านสาธารณสุขที่เป็นของรัฐอยู่ในพื้นที่ตำบลเมืองมาย

อุปสรรค (T = Threat)

๑. การเปลี่ยนแปลงของประเทศ ตามกระแสโลกาภิวัตน์ ส่งผลต่อการดำรงชีวิตของประชากร วิถีชีวิต วัฒนธรรม วัฒนธรรมเปลี่ยนแปลงไป

๒. ผลกระทบจากการพัฒนาทางด้านเทคโนโลยีที่ก้าวหน้าอย่างรวดเร็ว สื่อสารสนเทศต่างๆ ที่พัฒนาอย่างรวดเร็ว ทำให้เกิดกระแสนิยม การบริโภคนิยม

๔. ผลการวิเคราะห์สถานการณ์การพัฒนาด้านเศรษฐกิจ

จุดแข็ง (S = Strength)

๑. มีแหล่งวัตถุดิบและแรงงานที่จะสนับสนุนการพัฒนาด้านหัตถกรรมในครัวเรือน

๒. ประชาชนในหมู่บ้านมีการปฏิบัติตามหลักเศรษฐกิจพอเพียง

๓. สถานที่ตั้งทางภูมิศาสตร์ มีป่าไม้ที่มั่งมี มีศิลปวัฒนธรรมท้องถิ่นและหัตถกรรมท้องถิ่นที่สามารถพัฒนาเป็นแหล่งท่องเที่ยวเชิงอนุรักษ์ได้

จุดอ่อน (W = Weakness)

๑. เกษตรกรขาดความรู้ในเทคโนโลยีด้านการเกษตรการเพิ่มผลผลิตและการพัฒนาฝีมือแรงงาน

๒. ผลผลิตทางการเกษตร ที่เป็นพืชเศรษฐกิจยังขาดการบริหารจัดการทางการตลาดอย่างเป็นระบบ

๓. การเข้าถึงแหล่งทุน สนับสนุน ด้านอาชีพของประชาชนยังมีน้อย

๔. การรวมกลุ่มอาชีพของประชาชนในชุมชนยังไม่มี ความเข้มแข็ง

๕. กลุ่มอาชีพยังขาดการได้รับการสนับสนุนงบประมาณจากหน่วยงานราชการอย่างต่อเนื่อง

โอกาส (O = Opportunity)

๑. มีเจ้าหน้าที่ของรัฐที่พร้อมจะให้ความช่วยเหลือ สนับสนุน ด้านเศรษฐกิจของประชาชน

๒. นโยบายของรัฐบาลที่ส่งเสริมด้านเศรษฐกิจแก่ประชาชนตามแนวพระราชดำริเศรษฐกิจพอเพียง

อุปสรรค (T = Threat)

๑. สถานการณ์ทางเศรษฐกิจในระดับประเทศ ในระดับภูมิภาค ส่งผลต่อการพัฒนาท้องถิ่น

๒. ประชาชนไม่เข้าใจอย่างแท้จริงในเรื่องการสนับสนุนด้านต่างๆ ของรัฐ ส่งผลให้การสนับสนุนด้านเศรษฐกิจไม่ ได้ผล เท่าที่ควร

๕. ผลการวิเคราะห์สถานการณ์การพัฒนาด้านการพัฒนาเมือง การบริหาร

จุดแข็ง (S = Strength)

๑. ประชาชนมีการตื่นตัวในการเลือกตั้งทุกระดับ
๒. มีการจัดประชุมประชาคมตามชุมชนต่าง ๆ เป็นประจำ เพื่อให้ประชาชนมีส่วนร่วมในการแสดงความคิดเห็น
๓. องค์การบริหารส่วนตำบลเมืองมายเป็นองค์กรขนาดกลาง มีความคล่องตัวในการทำงาน
๔. มีกฎระเบียบ กฎหมาย ข้อปฏิบัติที่ชัดเจน
๕. การมีส่วนร่วมกับทุกภาคส่วนในพื้นที่
๖. มีแผนอัตรากำลัง ๓ ปี สำหรับการเตรียมบุคลากร
๗. บุคลากรมีคุณภาพ เอาใจใส่ต่อการทำงาน

จุดอ่อน (W = Weakness)

๑. องค์การบริหารส่วนตำบลเมืองมายตั้งอยู่ในพื้นที่ห่างไกล ทำให้การติดต่อสื่อสารจากหน่วยงานราชการภายนอกลำบาก
๒. องค์การบริหารส่วนตำบลเมืองมายมีงบประมาณจำนวนจำกัด
๓. ขาดแคลนบุคลากรในการปฏิบัติงานในตำแหน่งที่สำคัญ
๔. ขาดการจัดทำระบบผังเมืองและแผนที่ภาษีที่มีประสิทธิภาพ
๕. พื้นที่หมู่บ้านแม่หล้า,แม่กำ หมู่บ้านสาขาของบ้านนางาม หมู่ที่ 3 ไม่มีสัญญาณโทรศัพท์ ทำให้การติดต่อสื่อสารกับหน่วยงานราชการค่อนข้างยากลำบาก

โอกาส (O = Opportunity)

๑. มีนโยบายสนับสนุนจากหน่วยงานรัฐที่ชัดเจน
๒. มีหน่วยงานราชการอื่นที่สามารถให้การสนับสนุนงบประมาณแก่องค์การบริหารส่วนตำบลเมืองมาย

อุปสรรค (T = Threat)

๑. การสนับสนุนงบประมาณจากหน่วยงานอื่น ลำบาก
๒. การเปลี่ยนแปลงนโยบายทางการเมืองอย่างรวดเร็ว
๓. นโยบายไม่ชัดเจนต่อการปฏิบัติ

๓.๒ การประเมินสถานการณ์สภาพแวดล้อมภายนอกที่เกี่ยวข้อง

ส่วนที่ ๓

การนำแผนงานพัฒนาท้องถิ่นไปสู่การปฏิบัติ

24

๑. ยุทธศาสตร์การพัฒนาและแผนงาน

ที่	ยุทธศาสตร์	ด้าน	แผนงาน	หน่วยงาน รับผิดชอบหลัก	หน่วยงาน สนับสนุน
๑	ยุทธศาสตร์การพัฒนา โครงสร้างพื้นฐาน	๑.๑ บริการชุมชนและ สังคม	๑.๑.๑ เคหะและชุมชน ๑.๑.๒ อุตสาหกรรมและโยธา	กองช่าง	องค์การบริหารส่วนตำบลเมืองมาย
๒	ยุทธศาสตร์การพัฒนาการ อนุรักษ์ทรัพยากรธรรมชาติและ สิ่งแวดล้อม	๒.๑ บริการชุมชนและสังคม	๒.๑.๑ เคหะและชุมชน ๒.๑.๒ การเกษตร	สำนักปลัด	
๓	ยุทธศาสตร์การพัฒนา การพัฒนาสังคม/ชุมชน และ การรักษาความสงบ เรียบร้อย	๓.๑ บริการชุมชนและสังคม	๓.๑.๑ การรักษาความสงบ ภายใน ๓.๑.๒ การศึกษา ๓.๑.๓ สาธารณสุข ๓.๑.๔ สังคมสงเคราะห์ ๓.๑.๕ สร้างความเข้มแข็ง ของชุมชน ๓.๑.๖ การศาสนา วัฒนธรรม นันทนาการ	สำนักปลัด กองช่าง	
๔	ยุทธศาสตร์พัฒนาด้าน ด้านเศรษฐกิจ	๔.๑ บริการชุมชนและสังคม	๔.๑.๑ บริหารงานทั่วไป ๔.๑.๒ แผนงานสร้างความเข้ม แข็งของชุมชน ๔.๑.๓ การเกษตร	สำนักปลัด กองคลัง	
๕	ยุทธศาสตร์การพัฒนา ด้านการบริหารและพัฒนา องค์กร	๕.๑ บริหารงานทั่วไป ๕.๒ บริการชุมชนและสังคม	๕.๑.๑ บริหารงานทั่วไป ๕.๑.๒ เคหะและชุมชน	สำนักปลัด กองคลัง กองช่าง	
รวม	๕ ยุทธศาสตร์	๒ ด้าน	๑๐ แผนงาน	๓ หน่วยงาน	

บัญชีสรุปโครงการพัฒนา
แผนพัฒนาท้องถิ่น (พ.ศ. ๒๕๖๖ - ๒๕๗๐)
องค์การบริหารส่วนตำบลเมืองมาย อำเภอแจ้ห่ม จังหวัดลำปาง

ยุทธศาสตร์	ปี ๒๕๖๖		ปี ๒๕๖๗		ปี ๒๕๖๘		ปี ๒๕๖๙		ปี ๒๕๗๐		รวม ๕ ปี	
	จำนวนโครงการ	งบประมาณ (บาท)	จำนวนโครงการ	งบประมาณ (บาท)	จำนวนโครงการ	งบประมาณ (บาท)	จำนวนโครงการ	งบประมาณ (บาท)	จำนวนโครงการ	งบประมาณ (บาท)		
๑) ยุทธศาสตร์การพัฒนาโครงสร้างพื้นฐาน	๑	๕๐๐,๐๐๐	๐	๒๕๐,๐๐๐	๐	๒๕๐,๐๐๐	๐	๒๕๐,๐๐๐	๐	๒๕๐,๐๐๐	๑,๒๕๐,๐๐๐	
	๙	๖,๐๕๐,๐๐๐	๘	๕,๕๐๐,๐๐๐	๖	๕,๕๐๐,๐๐๐	๘	๖,๐๐๐,๐๐๐	๘	๕,๙๐๐,๐๐๐	๓๗,๑๕๐,๐๐๐	
	รวม	๖,๕๕๐,๐๐๐	๘	๕,๗๕๐,๐๐๐	๖	๕,๗๕๐,๐๐๐	๘	๖,๒๕๐,๐๐๐	๘	๕,๙๐๐,๐๐๐	๓๗,๔๐๐,๐๐๐	
๒) ยุทธศาสตร์การพัฒนาการอนุรักษ์ทรัพยากรธรรมชาติและสิ่งแวดล้อม	๔	๖๖,๐๐๐	๔	๖๖,๐๐๐	๔	๖๖,๐๐๐	๔	๖๖,๐๐๐	๔	๖๖,๐๐๐	๓๓๐,๐๐๐	
	๓	๒๐,๐๐๐	๓	๒๐,๐๐๐	๓	๒๐,๐๐๐	๓	๒๐,๐๐๐	๓	๒๐,๐๐๐	๑๐๐,๐๐๐	
	รวม	๘๖,๐๐๐	๗	๘๖,๐๐๐	๗	๘๖,๐๐๐	๗	๘๖,๐๐๐	๗	๘๖,๐๐๐	๔๓๐,๐๐๐	
	๓) ยุทธศาสตร์การพัฒนาการพัฒนากลุ่มคน/ชุมชน และการรักษาความสงบเรียบร้อย	๑๐	๒๗๖,๐๐๐	๑๐	๒๗๖,๐๐๐	๑๐	๒๗๖,๐๐๐	๑๐	๒๗๖,๐๐๐	๑๐	๒๗๖,๐๐๐	๑,๓๘๐,๐๐๐
	๓.๑	๑,๖๒๕,๐๐๐	๗	๑,๖๒๕,๐๐๐	๗	๑,๖๒๕,๐๐๐	๗	๑,๖๒๕,๐๐๐	๗	๑,๖๒๕,๐๐๐	๘,๑๒๕,๐๐๐	
	๓.๒	๒๒๐,๐๐๐	๕	๒๒๐,๐๐๐	๕	๒๒๐,๐๐๐	๕	๒๒๐,๐๐๐	๕	๒๒๐,๐๐๐	๑,๑๐๐,๐๐๐	
๓.๓	๗,๕๙๐,๐๐๐	๖	๗,๕๙๐,๐๐๐	๖	๗,๕๙๐,๐๐๐	๖	๗,๕๙๐,๐๐๐	๖	๗,๕๙๐,๐๐๐	๓๗,๕๕๐,๐๐๐		
๓.๔	๑๘๓,๐๐๐	๙	๑๘๓,๐๐๐	๙	๑๘๓,๐๐๐	๙	๑๘๓,๐๐๐	๙	๑๘๓,๐๐๐	๙๑๕,๐๐๐		
๓.๖	๔๕๕,๐๐๐	๑๒	๔๕๕,๐๐๐	๑๒	๔๕๕,๐๐๐	๑๒	๔๕๕,๐๐๐	๑๒	๔๕๕,๐๐๐	๒,๒๖๕,๐๐๐		
รวม	๑๐,๒๕๙,๐๐๐	๕๙	๑๐,๒๕๙,๐๐๐	๕๙	๑๐,๒๕๙,๐๐๐	๕๙	๑๐,๒๕๙,๐๐๐	๕๙	๑๐,๒๕๙,๐๐๐	๕๙,๒๕๙,๐๐๐		
๔) ยุทธศาสตร์การพัฒนาด้านเศรษฐกิจ	๑	๑๐,๐๐๐	๑	๑๐,๐๐๐	๑	๑๐,๐๐๐	๑	๑๐,๐๐๐	๑	๑๐,๐๐๐	๕๐,๐๐๐	
	๒	๑๑๐,๐๐๐	๒	๑๑๐,๐๐๐	๒	๑๑๐,๐๐๐	๒	๑๑๐,๐๐๐	๒	๑๑๐,๐๐๐	๕๕๐,๐๐๐	
	๑	๒๐,๐๐๐	๑	๒๐,๐๐๐	๑	๒๐,๐๐๐	๑	๒๐,๐๐๐	๑	๒๐,๐๐๐	๑๐๐,๐๐๐	
	รวม	๑๔๐,๐๐๐	๔	๑๔๐,๐๐๐	๔	๑๔๐,๐๐๐	๔	๑๔๐,๐๐๐	๔	๑๔๐,๐๐๐	๖๐๐,๐๐๐	
๕) ยุทธศาสตร์การพัฒนาด้านการบริหารและการพัฒนาองค์กร	๑๑	๑,๓๗๑,๐๐๐	๑๑	๑,๓๗๑,๐๐๐	๑๑	๑,๓๗๑,๐๐๐	๑๑	๑,๓๗๑,๐๐๐	๑๑	๑,๓๗๑,๐๐๐	๖,๘๕๕,๐๐๐	
	๓	๕๘๐,๐๐๐	๓	๕๘๐,๐๐๐	๓	๕๘๐,๐๐๐	๓	๕๘๐,๐๐๐	๓	๕๘๐,๐๐๐	๒,๖๕๐,๐๐๐	
	รวม	๑,๙๕๑,๐๐๐	๑๔	๑,๙๕๑,๐๐๐	๑๔	๑,๙๕๑,๐๐๐	๑๔	๑,๙๕๑,๐๐๐	๑๔	๑,๙๕๑,๐๐๐	๙,๕๐๕,๐๐๐	
รวมทั้งสิ้น	๘๕	๑๘,๙๗๖,๐๐๐	๘๒	๑๘,๘๖๖,๐๐๐	๘๑	๑๘,๘๖๖,๐๐๐	๘๑	๑๘,๘๖๖,๐๐๐	๘๐	๑๘,๘๖๖,๐๐๐	๘๗,๓๘๐,๐๐๐	

บัญชีสรุปโครงการพัฒนา ที่นำมาจากแผนหมู่บ้านและแผนชุมชน
องค์การบริหารส่วนตำบลเมืองมาย อำเภอเสียมราช จังหวัดลำปาง

โครงการพัฒนา ที่นำมาจากแผนพัฒนา หมู่บ้านและแผนพัฒนาชุมชน	ปี ๒๕๖๖		ปี ๒๕๖๗		ปี ๒๕๖๘		ปี ๒๕๖๙		ปี ๒๕๗๐		รวม ๕ ปี	
	จำนวน โครงการ	งบประมาณ (บาท)	จำนวน โครงการ	งบประมาณ (บาท)	จำนวน โครงการ	งบประมาณ (บาท)	จำนวน โครงการ	งบประมาณ (บาท)	จำนวน โครงการ	งบประมาณ (บาท)	จำนวน โครงการ	งบประมาณ (บาท)
ยุทธศาสตร์การพัฒนาโครงสร้างพื้นฐาน ๑.๑ แผนงานอุตสาหกรรมและโยธา	๓	๑,๖๐๐,๐๐๐	๖	๓,๕๐๐,๐๐๐	๔	๒,๕๐๐,๐๐๐	๒	๑,๕๐๐,๐๐๐	๑	๑,๐๐๐,๐๐๐	๑๖	๑๐,๑๐๐,๐๐๐
รวม	๓	๑,๖๐๐,๐๐๐	๖	๓,๕๐๐,๐๐๐	๔	๒,๕๐๐,๐๐๐	๒	๑,๕๐๐,๐๐๐	๑	๑,๐๐๐,๐๐๐	๑๖	๑๐,๑๐๐,๐๐๐
ยุทธศาสตร์การพัฒนาด้านเศรษฐกิจ ๒.๑ แผนงานสร้างความเข้มแข็งของชุมชน	๓	๑๓๐,๐๐๐	๓	๑๖๕,๐๐๐	๔	๑๒๕,๐๐๐	๐	๐	๐	๐	๑๐	๕๒๐,๐๐๐
รวม	๓	๑๓๐,๐๐๐	๓	๑๖๕,๐๐๐	๔	๑๒๕,๐๐๐	๐	๐	๐	๐	๑๐	๕๒๐,๐๐๐
รวมทั้งสิ้น	๖	๑,๗๓๐,๐๐๐	๙	๓,๖๖๕,๐๐๐	๘	๓,๖๒๕,๐๐๐	๒	๑,๕๐๐,๐๐๐	๑	๑,๐๐๐,๐๐๐	๒๖	๑๐,๖๒๐,๐๐๐

รายละเอียดโครงการพัฒนา
 แผนพัฒนาท้องถิ่น (พ.ศ. ๒๕๖๖ - ๒๕๗๐)
 องค์การบริหารส่วนตำบลเมืองมาย อำเภอแจ้ห่ม จังหวัดลำปาง
 ก.ยุทธศาสตร์จังหวัดที่ ๓ สังคม คุณภาพชีวิต ความมั่นคง และทรัพยากรธรรมชาติและสิ่งแวดล้อม
 ข.ยุทธศาสตร์การพัฒนาของ อปท. ในเขตจังหวัดที่ ๑ ยุทธศาสตร์การพัฒนาโครงสร้างพื้นฐาน
 ๑. ยุทธศาสตร์การพัฒนาโครงสร้างพื้นฐาน

๑.๑ แผนงาน เศรษฐกิจชุมชน

ที่	โครงการ	วัตถุประสงค์	เป้าหมาย (ผลผลิตของโครงการ)	งบประมาณและที่ผ่านมา				ตัวชี้วัด (KPI)	ผลที่คาดว่าจะได้รับ	หน่วยงาน รับผิดชอบ
				๒๕๖๖ (บาท)	๒๕๖๗ (บาท)	๒๕๖๘ (บาท)	๒๕๖๙ (บาท)			
๑	โครงการขยายเขตไฟฟ้าสาธารณะ ภายในหมู่บ้านโน้แพะ หมู่ที่ ๕	เพื่อให้ราษฎรมีความปลอดภัยในการเดินทาง	ขยายเขตไฟฟ้าภายในหมู่บ้าน โน้แพะ หมู่ที่ ๕	๕๐๐,๐๐๐		๒๕๐,๐๐๐			ร้อยละ ๘๐ ของ ประชาชนมี ความพึงพอใจ	กองช่าง
	รวม			๕๐๐,๐๐๐		๒๕๐,๐๐๐				

รายละเอียดโครงการพัฒนา
แผนพัฒนาท้องถิ่น (พ.ศ. ๒๕๖๖ - ๒๕๗๐)
องค์การบริหารส่วนตำบลเมืองมาย อำเภอแจ้ห่ม จังหวัดลำปาง

ก.ยุทธศาสตร์จังหวัดที่ ๓ สังคม คุณภาพชีวิต ความมั่นคง และทรัพยากรธรรมชาติและสิ่งแวดล้อม
ข.ยุทธศาสตร์การพัฒนาของ อปท. ในเขตจังหวัดที่ ๑ ยุทธศาสตร์การพัฒนาโครงสร้างพื้นฐาน
๑. ยุทธศาสตร์การพัฒนาโครงสร้างพื้นฐาน
๑.๒ แผนงาน วัตถุประสงค์และโยธา

ที่	โครงการ	วัตถุประสงค์	เป้าหมาย (ผลผลิตของโครงการ)	งบประมาณและที่ผ่านมา				ตัวชี้วัด (KPI)	ผลที่คาดว่าจะได้รับ	หน่วยงาน รับผิดชอบ
				๒๕๖๖	๒๕๖๗	๒๕๖๘	๒๕๖๙			
๑	โครงการวางกองกบเลี้ยงบ่อน้ำดื่ม ดื่มน้ำสะอาดที่บ้านแม่เป็น หมู่ที่ ๑	เพื่อป้องกันโรคภัยไข้เจ็บของ น้ำดื่มบ่อน้ำดื่มที่บ้านแม่เป็น หมู่ที่ ๑	วางกองกบเลี้ยงบ่อน้ำดื่มบ่อ ดื่มน้ำสะอาดที่บ้านแม่เป็น หมู่ที่ ๑	๒๐๐,๐๐๐	๒๐๐,๐๐๐	๒๐๐,๐๐๐	๒๐๐,๐๐๐	๒๐๐,๐๐๐	ประชาชนร้อยละ ๘๐ได้ประโยชน์ จากโครงการ	กองช่าง
๒	โครงการก่อสร้างถนนคอนกรีต เสริมเหล็กถนนเชื่อมต่อกับ หมู่ที่ ม.๑-ม.๖	เพื่อให้ประชาชนเกิดความ สะดวกในการสัญจรไป - มา	ก่อสร้างถนนคอนกรีตเสริมเหล็ก ถนนเชื่อมต่อกับ หมู่ที่ ม.๑-ม.๖	๒,๐๐๐,๐๐๐	๒,๐๐๐,๐๐๐	๒,๐๐๐,๐๐๐	๒,๐๐๐,๐๐๐	ประชาชนร้อยละ ๘๐ได้ประโยชน์ จากการใช้ถนน	สามารถลดอุบัติเหตุ ที่อาจจะเกิดขึ้นได้	กองช่าง
๓	โครงการก่อสร้างฝายเก็บกัก น้ำลำห้วยแม่ชี บ้านแม่เป็น หมู่ที่ ๑	เพื่อให้ราษฎรมีน้ำเพื่อการ อุปโภคและบริโภค	ก่อสร้างฝายเก็บกักน้ำลำห้วย แม่ชี บ้านแม่เป็น หมู่ที่ ๑	๑,๐๐๐,๐๐๐	๑,๐๐๐,๐๐๐	๑,๐๐๐,๐๐๐	๑,๐๐๐,๐๐๐	ร้อยละ ๘๐ ของ ประชาชนได้ใช้ น้ำเพื่อการเกษตร	ราษฎรมีน้ำเพื่อการ อุปโภคและบริโภค	กองช่าง
๔	โครงการเสริมผิวแอสฟัลติก คอนกรีตภายในหมู่บ้าน บ้าน แม่เป็น หมู่ที่ ๑	เพื่อให้ประชาชนเกิดความ สะดวกในการสัญจรไป - มา	เสริมผิวแอสฟัลติกคอนกรีตภายใน หมู่บ้าน บ้านแม่เป็น หมู่ที่ ๑	๑,๐๐๐,๐๐๐	๑,๐๐๐,๐๐๐	๑,๐๐๐,๐๐๐	๑,๐๐๐,๐๐๐	ประชาชนร้อยละ ๘๐ได้ประโยชน์ จากการใช้ถนน	สามารถลดอุบัติเหตุ ที่อาจจะเกิดขึ้นได้	กองช่าง
๕	โครงการก่อสร้างฝายเขื่อน ป่าสุสาน บ้านแม่เป็น หมู่ที่ ๑	เพื่อให้มีสถานที่ในการ ตากผ้า	ก่อสร้างฝายเขื่อนเขื่อนป่าสุสาน บ้านแม่เป็น หมู่ที่ ๑	๑,๐๐๐,๐๐๐	๑,๐๐๐,๐๐๐	๑,๐๐๐,๐๐๐	๑,๐๐๐,๐๐๐	ประชาชนร้อยละ ๘๐ได้ประโยชน์ จากโครงการ	มีสถานที่ในการตาก ผ้า	กองช่าง
๖	โครงการก่อสร้างท่อลอดเหลี่ยม เชื่อมต่อ หมู่ที่ ม.๑-ม.๖	เพื่อป้องกันโรคภัยไข้เจ็บของ น้ำดื่มบ่อน้ำดื่มที่บ้านแม่เป็น หมู่ที่ ๑	ก่อสร้างท่อลอดเหลี่ยมเชื่อมต่อ หมู่ที่ ม.๑-ม.๖	๑,๐๐๐,๐๐๐	๑,๐๐๐,๐๐๐	๑,๐๐๐,๐๐๐	๑,๐๐๐,๐๐๐	ประชาชนร้อยละ ๘๐ได้ประโยชน์ จากโครงการ	สามารถป้องกัน โรคภัยไข้เจ็บ	กองช่าง
๗	โครงการปรับปรุง ซ่อมแซม ถนนเชื่อมต่อกับ หมู่ที่ ม.๑-ม.๖	เพื่อให้ประชาชนเกิดความ สะดวกในการสัญจรไป - มา	ปรับปรุง ซ่อมแซม ถนนเชื่อม ต่อกับ หมู่ที่ ม.๑-ม.๖	๓๐๐,๐๐๐	๓๐๐,๐๐๐	๓๐๐,๐๐๐	๓๐๐,๐๐๐	ประชาชนร้อยละ ๘๐ได้ประโยชน์ จากการใช้ถนน	สามารถลดอุบัติเหตุ ที่อาจจะเกิดขึ้นได้	กองช่าง

๑.๒ แผนงาน อุสาหกรรมและโยธา

ที่	โครงการ	วัตถุประสงค์	เป้าหมาย (ผลผลิตของโครงการ)	งบประมาณและที่ผ่านมา					ตัวชี้วัด (KPI)	ผลที่คาดว่าจะได้รับ	หน่วยงาน รับผิดชอบ
				๒๕๖๖ (บาท)	๒๕๖๗ (บาท)	๒๕๖๘ (บาท)	๒๕๖๙ (บาท)	๒๕๗๐ (บาท)			
๘	โครงการก่อสร้างรางกันตกถนนเชื่อมต่อ หมู่ที่ ๑-๓-๖	เพื่อให้ประชาชนเกิดความสะอาดในการสัญจรไป - มา	ก่อสร้างรางกันตก ถนนเชื่อมต่อ หมู่ที่ ๑-๓-๖	๑๐๐,๐๐๐	๑๐๐,๐๐๐	๑๐๐,๐๐๐	๑๐๐,๐๐๐	๑๐๐,๐๐๐	ประชาชนร้อยละ ๘๐ ปลดอคภัยจากการใช้ถนน	สามารถลดอุบัติเหตุที่อาจเกิดขึ้นได้	กองช่าง
๙	โครงการก่อสร้างรางกันตกถนนภายในหมู่บ้าน หมู่ที่ ๑	เพื่อให้ประชาชนเกิดความสะอาดในการสัญจรไป - มา	ก่อสร้างรางกันตกถนนภายในหมู่บ้าน บ้านแม่เงิน หมู่ที่ ๑	๑๐๐,๐๐๐	๑๐๐,๐๐๐	๑๐๐,๐๐๐	๑๐๐,๐๐๐	๑๐๐,๐๐๐	ประชาชนร้อยละ ๘๐ ปลดอคภัยจากการใช้ถนน	สามารถลดอุบัติเหตุที่อาจเกิดขึ้นได้	กองช่าง
๑๐	โครงการซ่อมถนนคอนกรีตเสริมเหล็กถนนเชื่อมต่อ หมู่ที่ ๑-๓-๖	เพื่อให้ประชาชนเกิดความสะอาดในการสัญจรไป - มา	ซ่อมแซมถนนคอนกรีตเสริมเหล็กถนนเชื่อมต่อ หมู่ที่ ๑-๓-๖	๒,๐๐๐,๐๐๐	๒,๐๐๐,๐๐๐	๒,๐๐๐,๐๐๐	๒,๐๐๐,๐๐๐	๒,๐๐๐,๐๐๐	ประชาชนร้อยละ ๘๐ ได้ประโยชน์จากการใช้ถนน	สามารถลดอุบัติเหตุที่อาจเกิดขึ้นได้	กองช่าง
๑๑	โครงการวางท่อระบายน้ำภายในหมู่บ้าน หมู่ที่ ๒	เพื่อป้องกันการกัดเซาะของน้ำป้องกันเกิดการกัดเซาะของน้ำ	วางท่อระบายน้ำภายในหมู่บ้าน หมู่ที่ ๒	๓๐๐,๐๐๐	๓๐๐,๐๐๐	๓๐๐,๐๐๐	๓๐๐,๐๐๐	๓๐๐,๐๐๐	ประชาชนร้อยละ ๘๐ ได้ประโยชน์จากการใช้ถนน	สามารถป้องกันการกัดเซาะน้ำป้องกันอุทกภัย	กองช่าง
๑๒	โครงการก่อสร้างถนนคอนกรีตเสริมเหล็กทางขึ้นประปาหมู่บ้าน บ้านนาใหม่ หมู่ที่ ๒	เพื่อให้ประชาชนเกิดความสะอาดในการสัญจรไป - มา	ก่อสร้างถนนคอนกรีตเสริมเหล็กทางขึ้นประปาหมู่บ้าน บ้านนาใหม่ หมู่ที่ ๒	๓๐๐,๐๐๐	๓๐๐,๐๐๐	๓๐๐,๐๐๐	๓๐๐,๐๐๐	๓๐๐,๐๐๐	ร้อยละ ๘๐ ของประชาชนได้ใช้น้ำเพื่อการเกษตร	ราษฎรมีน้ำเพื่อการอุปโภคและบริโภค	กองช่าง
๑๓	โครงการก่อสร้างถนนคอนกรีตต่อจากสวนนาเย็น สายสุวรรณ์ถึงท้ายต้นน้ำ หมู่ที่ ๒	เพื่อให้ประชาชนเกิดความสะอาดในการสัญจรไป - มา	ก่อสร้างถนนคอนกรีตต่อจากสวนนาเย็น สายสุวรรณ์ถึงท้ายต้นน้ำ หมู่ที่ ๒	๑,๕๐๐,๐๐๐	๑,๕๐๐,๐๐๐	๑,๕๐๐,๐๐๐	๑,๕๐๐,๐๐๐	๑,๕๐๐,๐๐๐	ประชาชนร้อยละ ๘๐ ได้ประโยชน์จากการใช้ถนน	สามารถป้องกันการกัดเซาะน้ำป้องกันอุทกภัย	กองช่าง
๑๔	โครงการปรับปรุงศูนย์ ศสมช. บ้านนาใหม่ หมู่ที่ ๒	ปรับปรุงศูนย์ ศสมช. ม.๒	ปรับปรุงศูนย์ ศสมช. ม.๒ บ้านนาใหม่ หมู่ที่ ๒	๓๐๐,๐๐๐	๓๐๐,๐๐๐	๓๐๐,๐๐๐	๓๐๐,๐๐๐	๓๐๐,๐๐๐	ประชาชนร้อยละ ๘๐ ได้ประโยชน์จากการ	ปรับปรุงศูนย์ศสมช. ม.๒	กองช่าง
๑๕	โครงการก่อสร้างศาลากลางและรางริน น้ำช่วยก่อกำบัง บ้านนาใหม่ หมู่ที่ ๒	แก้ไขปัญหาความเดือดร้อน	ก่อสร้างศาลากลางและรางริน น้ำช่วยก่อกำบัง บ้านนาใหม่ หมู่ที่ ๒	๕๐๐,๐๐๐	๕๐๐,๐๐๐	๕๐๐,๐๐๐	๕๐๐,๐๐๐	๕๐๐,๐๐๐	ร้อยละ ๘๐ ของประชาชนได้ใช้น้ำเพื่อการเกษตร	มีระบบการระบายน้ำอย่างมีประสิทธิภาพ	กองช่าง

๑.๒ แผนงาน อุตสาหกรรมและโยธา

ที่	โครงการ	วัตถุประสงค์	เป้าหมาย (ผลผลิตของโครงการ)	งบประมาณและที่ผ่านมา						ตัวชี้วัด (KPI)	ผลที่คาดว่าจะได้รับ	หน่วยงาน รับผิดชอบ
				๒๕๖๖ (บาท)	๒๕๖๗ (บาท)	๒๕๖๘ (บาท)	๒๕๖๙ (บาท)	๒๕๗๐ (บาท)				
๑๖	โครงการก่อสร้างระบบน้ำ บ้านนางม หมู่ที่ ๓	แก้ไขปัญหาความเดือดร้อน บ้านนางม หมู่ที่ ๓	ก่อสร้างระบบน้ำ บ้านนางม หมู่ที่ ๓	๕๐๐,๐๐๐	๕๐๐,๐๐๐	๕๐๐,๐๐๐	๕๐๐,๐๐๐	๕๐๐,๐๐๐	ประชาชนร้อยละ ๘๐ได้ประโยชน์ จากการใช้ถนน	มีระบบการระบายน้ำ อย่างมีประสิทธิภาพ	กองช่าง	
๑๗	โครงการก่อสร้างถนน คสล. ภาย ในหมู่บ้านพร้อมวางท่อเก็บ ป้องกันถนนบ้านนางมหมู่ที่ ๓	เพื่อให้ประชาชนเกิดความ สะดวกในการสัญจรไป - มา ป้องกันถนนบ้านนางมหมู่ที่ ๓	ก่อสร้างถนน คสล. ภายใ หมู่บ้านพร้อมวางท่อเก็บ ป้องกันถนนบ้านนางมหมู่ที่ ๓	๓๐๐,๐๐๐	๓๐๐,๐๐๐	๓๐๐,๐๐๐	๓๐๐,๐๐๐	๓๐๐,๐๐๐	ประชาชนร้อยละ ๘๐ได้ประโยชน์ จากการใช้ถนน	สามารถลดอุบัติเหตุ ที่อาจจะเกิดขึ้นได้	กองช่าง	
๑๘	โครงการปรับปรุงศูนย์ คสมช. บ้านนางม หมู่ที่ ๓	ปรับปรุงศูนย์ คสมช. ม.๓	ปรับปรุงศูนย์ คสมช. บ้านนางม หมู่ที่ ๓	๓๐๐,๐๐๐	๓๐๐,๐๐๐	๓๐๐,๐๐๐	๓๐๐,๐๐๐	๓๐๐,๐๐๐	ประชาชนร้อยละ ๘๐ได้ประโยชน์ จากโครงการ	ปรับปรุงศูนย์คสมช. ม.๓	กองช่าง	
๑๙	โครงการขุดลอกลำเหมือง บ้าน นางม หมู่ที่ ๓	แก้ไขปัญหาความเดือดร้อน	ขุดลอกลำเหมือง บ้านนางม หมู่ที่ ๓ หมู่ที่ ๓	๓๐๐,๐๐๐	๓๐๐,๐๐๐	๓๐๐,๐๐๐	๓๐๐,๐๐๐	๓๐๐,๐๐๐	ประชาชนร้อยละ ๘๐ได้ประโยชน์ จากโครงการ	มีระบบการระบายน้ำ อย่างมีประสิทธิภาพ	กองช่าง	
๒๐	โครงการวางท่อเก็บน้ำจาก บ้านนายสุคำ ตีมาก ถึง ประช บ้านนางม หมู่ที่ ๓	เพื่อป้องกันน้ำกัดเซาะของ น้ำป้องกันน้ำเกิดอุทกภัย	วางท่อเก็บน้ำจากบ้านนาย สุคำ ตีมาก ถึง ประช บ้านนางม หมู่ที่ ๓	๕๐๐,๐๐๐	๕๐๐,๐๐๐	๕๐๐,๐๐๐	๕๐๐,๐๐๐	๕๐๐,๐๐๐	ประชาชนร้อยละ ๘๐ได้ประโยชน์ จากโครงการ	สามารถป้องกันกร กัดเซาะน้ำป้องกัน อุทกภัย	กองช่าง	
๒๑	โครงการก่อสร้างระบบนิเวศ ห้วยแม่ตาบ้านนางม หมู่ที่ ๓	เพื่อให้ราษฎรมีน้ำเพื่อการ อุปโภคและบริโภค	ก่อสร้างฝายระบบนิเวศห้วย แม่ตา บ้านนางม หมู่ที่ ๓	๓๐๐,๐๐๐	๓๐๐,๐๐๐	๓๐๐,๐๐๐	๓๐๐,๐๐๐	๓๐๐,๐๐๐	ร้อยละ ๘๐ ของ ประชาชนได้ใช้ น้ำเพื่อการเกษตร	ราษฎรมีน้ำเพื่อการ อุปโภคและบริโภค	กองช่าง	
๒๒	โครงการก่อสร้างถนน คสล. ภาย ในหมู่บ้าน บ้านนางม หมู่ที่ ๓	เพื่อให้ประชาชนเกิดความ สะดวกในการสัญจรไป - มา	ก่อสร้างถนน คสล. ภายใ หมู่บ้าน บ้านนางม หมู่ที่ ๓	๓๐๐,๐๐๐	๓๐๐,๐๐๐	๓๐๐,๐๐๐	๓๐๐,๐๐๐	๓๐๐,๐๐๐	ประชาชนร้อยละ ๘๐ได้ประโยชน์ จากการใช้ถนน	สามารถลดอุบัติเหตุ ที่อาจจะเกิดขึ้นได้	กองช่าง	
๒๓	โครงการก่อสร้างถนนกริต เสริมเหล็กถนนเชื่อมต่อ ม.๖-ม.๓	เพื่อให้ประชาชนเกิดความ สะดวกในการสัญจรไป - มา	ก่อสร้างถนนกริตเสริมเหล็ก ถนนเชื่อมต่อ ม.๖-ม.๓	๕๐๐,๐๐๐	๕๐๐,๐๐๐	๕๐๐,๐๐๐	๕๐๐,๐๐๐	๕๐๐,๐๐๐	ประชาชนร้อยละ ๘๐ได้ประโยชน์ จากการใช้ถนน	สามารถลดอุบัติเหตุ ที่อาจจะเกิดขึ้นได้	กองช่าง	

๑.๒ แผนงาน อุตสาหกรรมและโยธา

ที่	โครงการ	วัตถุประสงค์	เป้าหมาย (ผลผลิตของโครงการ)	งบประมาณและที่ผ่านมา						ตัวชี้วัด (KPI)	ผลที่คาดว่าจะได้รับ	หน่วยงาน รับผิดชอบ
				๒๕๖๖ (บาท)	๒๕๖๗ (บาท)	๒๕๖๘ (บาท)	๒๕๖๙ (บาท)	๒๕๗๐ (บาท)				
๒๔	โครงการก่อสร้างถนนคอนกรีตเสริมเหล็กทางขึ้นประปาหมู่บ้านบ้านฝั่งงาม หมู่ที่ ๔	เพื่อให้ประชาชนเกิดความสะอาดในการสัญจรไป - มา	(ผลผลิตของโครงการ) ก่อสร้างถนนคอนกรีตเสริมเหล็กทางขึ้นประปาหมู่บ้านบ้านฝั่งงาม หมู่ที่ ๔	๓๐๐,๐๐๐	๓๐๐,๐๐๐	๓๐๐,๐๐๐	๓๐๐,๐๐๐	๓๐๐,๐๐๐	ประชาชนร้อยละ ๘๐ ได้ประโยชน์ จากการใช้ถนน	สามารถลดอุบัติเหตุ ที่อาจจะเกิดขึ้นได้	กองช่าง	
๒๕	โครงการติดตั้งเครื่องบุงฟุ้งถึง นาทองดง บ้านฝั่งงาม หมู่ที่ ๔	เพื่อให้ราษฎรมีน้ำเพื่อการอุปโภคและบริโภค	ติดตั้งเครื่องบุงฟุ้งถึง นาทองดง บ้านฝั่งงาม หมู่ที่ ๔	๓๐๐,๐๐๐	๓๐๐,๐๐๐	๓๐๐,๐๐๐	๓๐๐,๐๐๐	๓๐๐,๐๐๐	ร้อยละ ๘๐ ของ ประชาชนได้ใช้น้ำเพื่อการเกษตร	ราษฎรมีน้ำเพื่อการ อุปโภคและบริโภค	กองช่าง	
๒๖	โครงการทำราวกันตกถนนบ้าน นายมนู ถึงบ้าน นายอนันต์ บ้านฝั่งงาม หมู่ที่ ๔	เพื่อให้ประชาชนเกิดความ สะดวกในการสัญจรไป - มา	ทำราวกันตกถนนบ้าน นายมนู ถึงบ้าน นายอนันต์ บ้านฝั่งงาม หมู่ที่ ๔	๕๐๐,๐๐๐	๕๐๐,๐๐๐	๕๐๐,๐๐๐	๕๐๐,๐๐๐	๕๐๐,๐๐๐	ประชาชนร้อยละ ๘๐ ปกติภัย จากการใช้ถนน	สามารถลดอุบัติเหตุ ที่อาจจะเกิดขึ้นได้	กองช่าง	
๒๗	โครงการขุดเจาะบ่อบาดเพื่อ การเกษตร บ้านฝั่งงาม หมู่ที่ ๔	เพื่อให้ราษฎรมีน้ำเพื่อการ อุปโภคและบริโภค	ขุดเจาะบ่อบาดเพื่อการ เกษตร บ้านฝั่งงาม หมู่ที่ ๔	๕๐๐,๐๐๐	๕๐๐,๐๐๐	๕๐๐,๐๐๐	๕๐๐,๐๐๐	๕๐๐,๐๐๐	ร้อยละ ๘๐ ของ ประชาชนได้ใช้น้ำเพื่อการเกษตร	ราษฎรมีน้ำเพื่อการ อุปโภคและบริโภค	กองช่าง	
๒๘	โครงการถนนลูกรังพร้อมวางท่อ หัวยทาง บ้านฝั่งงาม หมู่ที่ ๔	เพื่อให้ประชาชนเกิดความ สะดวกในการสัญจรไป - มา	ถนนลูกรังพร้อมวางท่อหัวยทาง บ้านฝั่งงาม หมู่ที่ ๔	๕๐๐,๐๐๐	๕๐๐,๐๐๐	๕๐๐,๐๐๐	๕๐๐,๐๐๐	๕๐๐,๐๐๐	ประชาชนร้อยละ ๘๐ ได้ประโยชน์ จากการใช้ถนน	สามารถลดอุบัติเหตุ ที่อาจจะเกิดขึ้นได้	กองช่าง	
๒๙	โครงการขุดเจาะบ่อบาด พร้อม ระบบสูบน้ำพลังงานแสงอาทิตย์ บ้านฝั่งแพ หมู่ที่ ๕	เพื่อให้ราษฎรมีน้ำเพื่อการ อุปโภคและบริโภค	ขุดเจาะบ่อบาด พร้อมระบบ สูบน้ำพลังงานแสงอาทิตย์ บ้านฝั่งแพ หมู่ที่ ๕	๕๐๐,๐๐๐	๕๐๐,๐๐๐	๕๐๐,๐๐๐	๕๐๐,๐๐๐	๕๐๐,๐๐๐	ร้อยละ ๘๐ ของ ประชาชนได้ใช้น้ำเพื่อการเกษตร	ราษฎรมีน้ำเพื่อการ อุปโภคและบริโภค	กองช่าง	
๓๐	โครงการปรับปรุง ซ่อมแซม ถนน เข้าพื้นที่เพื่อการเกษตรบ้านฝั่งแพ หมู่ที่ ๕	เพื่อให้ประชาชนเกิดความ สะดวกในการสัญจรไป - มา	ปรับปรุง ซ่อมแซมถนนเข้าพื้นที่ เพื่อการเกษตรบ้านฝั่งแพ หมู่ที่ ๕	๕๐๐,๐๐๐	๕๐๐,๐๐๐	๕๐๐,๐๐๐	๕๐๐,๐๐๐	๕๐๐,๐๐๐	ประชาชนร้อยละ ๘๐ ได้ประโยชน์ จากการใช้ถนน	สามารถลดอุบัติเหตุ ที่อาจจะเกิดขึ้นได้	กองช่าง	
๓๑	โครงการขุดลอกหน้าฝาย-ลำห้วย แม่คำ ในพื้นที่ตำบลเมืองมาย	เพื่อให้ราษฎรมีน้ำเพื่อการ อุปโภคและบริโภค	ขุดลอกหน้าฝาย-ลำห้วยแม่คำ ในพื้นที่ตำบลเมืองมาย	๑,๐๐๐,๐๐๐	๑,๐๐๐,๐๐๐	๑,๐๐๐,๐๐๐	๑,๐๐๐,๐๐๐	๑,๐๐๐,๐๐๐	ร้อยละ ๘๐ ของ ประชาชนได้ใช้น้ำเพื่อการเกษตร	ราษฎรมีน้ำเพื่อการ อุปโภคและบริโภค	กองช่าง	
๓๒	โครงการก่อสร้างแนวรั้วบ้านฝั่งแพ หมู่ที่ ๕	เพื่อให้มีสถานที่ในการ ณาภิองจิตพ	ก่อสร้างแนวรั้วบ้านฝั่งแพ หมู่ที่ ๕	๑,๕๐๐,๐๐๐	๑,๕๐๐,๐๐๐	๑,๕๐๐,๐๐๐	๑,๕๐๐,๐๐๐	๑,๕๐๐,๐๐๐	ประชาชนร้อยละ ๘๐ ได้ประโยชน์ จากโครงการ	มีสถานที่ในการ ณาภิองจิตพ	กองช่าง	

๑.๒ แผนงาน อุทยานกรรมและโยธา

ที่	โครงการ	วัตถุประสงค์	เป้าหมาย (ผลผลิตของโครงการ)	งบประมาณและที่ผ่านมา					ตัวชี้วัด (KPI)	ผลที่คาดว่าจะได้รับ	หน่วยงาน รับผิดชอบ
				๒๕๖๖ (บาท)	๒๕๖๗ (บาท)	๒๕๖๘ (บาท)	๒๕๖๙ (บาท)	๒๕๗๐ (บาท)			
๓๓	โครงการก่อสร้างอ่างเก็บน้ำ ห้วยแม่ขี พร้อมระบบส่งน้ำ	เพื่อให้ราษฎรมีน้ำเพื่อการ อุปโภคและบริโภค	ก่อสร้างอ่างเก็บน้ำห้วยแม่ขี พร้อมระบบส่งน้ำ					๓๐,๐๐๐,๐๐๐	ร้อยละ ๘๐ ของ ประชาชนได้ใช้น้ำ เพื่อการเกษตร	ราษฎรมีน้ำเพื่อการ อุปโภคและบริโภค	กองช่าง
๓๔	โครงการผันน้ำจากเขื่อนกัรลม เข้าสู่พื้นที่การเกษตร ต.เสื่องมาย	เพื่อให้ราษฎรมีน้ำเพื่อการ อุปโภคและบริโภค	ผันน้ำจากเขื่อนกัรลมเข้าสู่พื้นที่ การเกษตร ต.เสื่องมาย	๑๐,๐๐๐,๐๐๐					ร้อยละ ๘๐ ของ ประชาชนได้ใช้น้ำ เพื่อการเกษตร	ราษฎรมีน้ำเพื่อการ อุปโภคและบริโภค	กองช่าง
๓๕	โครงการวางระบบน้ำในหมู่บ้าน บ้านไผ่ทอง หมู่ที่ ๖	แก้ไขปัญหาความเดือดร้อน	ก่อสร้างวางระบบน้ำในหมู่บ้าน บ้านไผ่ทอง หมู่ที่ ๖		๒,๐๐๐,๐๐๐				ประชาชนร้อยละ ๘๐ได้ประโยชน์ จากโครงการ	มีระบบการระบายน้ำ อย่างมีประสิทธิภาพ	กองช่าง
๓๖	โครงการเสริมผิวแอสฟัลต์ติกภายใน หมู่บ้าน บ้านไผ่ทอง หมู่ที่ ๖	เพื่อให้ประชาชนเกิดความ สะดวกในการสัญจรไป - มา	ปูแอสฟัลติกภายในหมู่บ้าน บ้านไผ่ทอง หมู่ที่ ๖				๑,๐๐๐,๐๐๐		ประชาชนร้อยละ ๘๐ได้ประโยชน์ จากการใช้ถนน	สามารถลดอุบัติเหตุ ที่อาจเกิดขึ้นได้	กองช่าง
๓๗	โครงการก่อสร้างถนนคอนกรีต เสริมเหล็ก ภายในหมู่บ้าน บ้านไผ่ทอง หมู่ที่ ๖	เพื่อให้ประชาชนเกิดความ สะดวกในการสัญจรไป - มา	ก่อสร้างถนนคอนกรีตเสริมเหล็ก ถนนเชื่อมต่อ ม.๖-ม.๓	๒๕๐,๐๐๐	๒๕๐,๐๐๐	๒๕๐,๐๐๐	๒๕๐,๐๐๐	๒๕๐,๐๐๐	ประชาชนร้อยละ ๘๐ได้ประโยชน์	สามารถลดอุบัติเหตุ ที่อาจเกิดขึ้นได้	กองช่าง
รวม				๖,๓๕๐,๐๐๐	๑๓,๗๐๐,๐๐๐	๖,๕๐๐,๐๐๐	๓,๘๐๐,๐๐๐	๓๓,๑๐๐,๐๐๐			

รายละเอียดโครงการพัฒนา

แผนพัฒนาท้องถิ่น (พ.ศ. ๒๕๖๑ - ๒๕๖๕)

องค์การบริหารส่วนตำบลเมืองมาย อำเภอแจ้ห่ม จังหวัดลำปาง

ก.ยุทธศาสตร์จังหวัดที่ ๔ สังคม คุณภาพชีวิต ความมั่นคง และทรัพยากรธรรมชาติและสิ่งแวดล้อม

ข.ยุทธศาสตร์การพัฒนาของ อปท. ในเขตจังหวัดที่ ๒. ยุทธศาสตร์การอนุรักษ์ทรัพยากรธรรมชาติและสิ่งแวดล้อม

๒. ยุทธศาสตร์การอนุรักษ์ทรัพยากรธรรมชาติและสิ่งแวดล้อม

๒.๑ แผนงานเกษตรและชุมชน

ที่	โครงการ	วัตถุประสงค์	เป้าหมาย (ผลผลิตของโครงการ)	งบประมาณและที่ผ่านมา					ตัวชี้วัด (KPI)	ผลคาดว่าจะได้รับ	หน่วยงาน ที่รับผิดชอบ
				๒๕๖๖ (บาท)	๒๕๖๗ (บาท)	๒๕๖๘ (บาท)	๒๕๖๙ (บาท)	๒๕๗๐ (บาท)			
๑	โครงการธนาคารขยะประจำตำบลเมืองมาย	๑. เพื่อให้ประชาชนในตำบลเมืองมายมีจิตสำนึกในการคัดแยกในครัวเรือน ๒. เพื่อให้ประชาชนสามารถจัดการขยะในครัวเรือน ๓. เพื่อให้ประชาชนในตำบลมีรายได้จากการจัดการขยะในครัวเรือน	จัดตั้งธนาคารขยะประจำหมู่บ้าน อย่างน้อยปีละ ๑ แห่ง	๓,๐๐๐	๓,๐๐๐	๓,๐๐๐	๓,๐๐๐	๓,๐๐๐	๓,๐๐๐	๑. ประชาชนในต.เมืองมายมีจิตสำนึกในการคัดแยกขยะในครัวเรือน ๒. ประชาชนสามารถจัดการขยะในครัวเรือนได้ ๓. ประชาชนใน ต.เมืองมายมีรายได้จากการจัดการขยะในครัวเรือน	สำนักปลัด
๒	โครงการอบรมแกนนำคิดแยกขยะและการใช้ประโยชน์จากขยะ	เพื่อให้แกนนำได้รับความรู้ในการคัดแยกขยะและการใช้ประโยชน์จากขยะ และสามารถรณรงค์ให้ประชาชนใช้ประโยชน์จากขยะได้	แกนนำชุมชน หมู่ที่ ๑ - หมู่ที่ ๖ ตำบลเมืองมาย	๕๐,๐๐๐	๕๐,๐๐๐	๕๐,๐๐๐	๕๐,๐๐๐	๕๐,๐๐๐	๕๐,๐๐๐	ร้อยละ ๘๐ ของประชาชนมีความพึงพอใจ	สำนักปลัด
๓	โครงการหมู่บ้านสะอาดชุมชนนำร่องไร้ขยะ	๑. เพื่อให้ประชาชนในตำบลเมืองมายมีจิตสำนึกในการคัดแยกขยะในครัวเรือน ๒. เพื่อให้ประชาชนสามารถจัดการขยะในครัวเรือนได้ ๓. เพื่อนำเงินกองทุนที่ได้จากการตั้งผ้าป่าขยะแล้วนำไปขาย สมทบให้หมู่บ้าน	ผู้นำหมู่บ้านและประชาชน ตำบลเมืองมาย	๓๐,๐๐๐	๓๐,๐๐๐	๓๐,๐๐๐	๓๐,๐๐๐	๓๐,๐๐๐	๓๐,๐๐๐	ร้อยละ ๘๐ ของประชาชนมีความพึงพอใจ	สำนักปลัด

๒.๑ แผนงานแม่ข่ายและชุมชน

ที่	โครงการ	วัตถุประสงค์	เป้าหมาย (ผลผลิตของโครงการ)	งบประมาณและที่ผ่านมา					ตัวชี้วัด (KPI)	ผลที่คาดว่าจะได้รับ	หน่วยงาน ที่รับผิดชอบ
				๒๕๖๖ (บาท)	๒๕๖๗ (บาท)	๒๕๖๘ (บาท)	๒๕๖๙ (บาท)	๒๕๗๐ (บาท)			
๔	โครงการอบรมและรณรงค์ รณรงค์การค้าขาย ตามหลัก ๓Rs	๑. เพื่อสร้างจิตสำนึกให้ประชาชน ในการคัดแยกขยะ ๒. เพื่อส่งเสริมให้ประชาชนได้ เรียนรู้การคัดแยกขยะ	ผู้นำหมู่บ้านและประชาชน ตำบลเมืองมาย	๑๐,๐๐๐	๑๐,๐๐๐	๑๐,๐๐๐	๑๐,๐๐๐	๑๐,๐๐๐	ร้อยละ ๘๐ ของ ประชาชนมีความพึงพอใจ	๑. สามารถสร้างจิตสำนึกให้ ประชาชนในการคัดแยกขยะ ๒. สามารถส่งเสริมให้ ประชาชนเรียนรู้การคัดแยก ขยะในครัวเรือน	สำนักปลัด
๕	อุดหนุน โครงการบริหารจัดการ การบริหารจัดการขยะของ อปท.จังหวัดลำปาง	เพื่อจ่ายเงินอุดหนุนอบจ.ลำปาง โครงการบริหารจัดการขยะของ อปท.จังหวัดลำปาง	อุดหนุนอบจ.ลำปาง	๓๐,๐๐๐	๓๐,๐๐๐	๓๐,๐๐๐	๓๐,๐๐๐	๓๐,๐๐๐	ร้อยละ ๘๐ ของ ประชาชนมีความพึงพอใจ	ได้อุดหนุน โครงการบริหารจัดการ การบริหารจัดการขยะของ อปท.จังหวัดลำปาง	
	รวม			๑๒๓,๐๐๐	๑๒๓,๐๐๐	๑๒๓,๐๐๐	๑๒๓,๐๐๐	๑๒๓,๐๐๐			

๒.๒ แผนงานการเกษตร

ที่	โครงการ	วัตถุประสงค์	เป้าหมาย (ผลผลิตของโครงการ)	งบประมาณและที่ผ่านมา					ตัวชี้วัด (KPI)	ผลที่คาดว่าจะได้รับ	หน่วยงาน ที่รับผิดชอบ
				๒๕๖๖ (บาท)	๒๕๖๗ (บาท)	๒๕๖๘ (บาท)	๒๕๖๙ (บาท)	๒๕๗๐ (บาท)			
๑	โครงการปลูกป่า ปลอยปลา และพัฒนาแหล่งน้ำ	เพื่อฟื้นฟูป่า เพิ่มพื้นที่สีเขียว มีแหล่งอาหาร และพัฒนา แหล่งน้ำ	พื้นที่ป่า เพิ่มพื้นที่สีเขียว มีแหล่งอาหาร และพัฒนา แหล่งน้ำ	๑๐,๐๐๐	๑๐,๐๐๐	๑๐,๐๐๐	๑๐,๐๐๐	๑๐,๐๐๐	ประชาชนร้อยละ ๘๐ ได้ประโยชน์ จากโครงการ น้ำมากขึ้น	มีพื้นที่ป่า เพิ่มพื้นที่สีเขียว มีแหล่งอาหาร และพัฒนา น้ำมากขึ้น	สำนักปลัด
๒	โครงการจัดทำฝายชะลอน้ำ ชุมชนแม่แก้ว	๑. เพื่อเก็บกักน้ำสร้างความ ชุ่มชื้นให้แก่พื้นที่ป่า ๒. เพื่อให้ประชาชนมีส่วนร่วมใน การอนุรักษ์ทรัพยากรธรรมชาติ และสิ่งแวดล้อมในชุมชน	จัดทำฝายชะลอน้ำ จำนวน ๒ ฝาย	๑๐,๐๐๐	๑๐,๐๐๐	๑๐,๐๐๐	๑๐,๐๐๐	๑๐,๐๐๐	มีการจัดทำฝาย อย่างน้อยปีละ ๑ ครั้ง	๑. มีฝายต้นน้ำ (ฝายแม่แก้ว) เพื่อเก็บกักน้ำสร้างความ ชุ่มชื้นให้แก่พื้นที่ป่า ๒. ประชาชนเกิดความตระ หนักถึงการอนุรักษ์ทรัพยากร ธรรมชาติและสิ่งแวดล้อมในชุมชน	สำนักปลัด
๓	โครงการอนุรักษ์พันธุกรรม พืช	เพื่ออนุรักษ์พันธุกรรมพืช	เจ้าหน้าที่ ประชาชน และผู้เฒ่าคุณ	๑๐,๐๐๐	๑๐,๐๐๐	๑๐,๐๐๐	๑๐,๐๐๐	๑๐,๐๐๐	ร้อยละ ๘๐ ของ ประชาชนมีความ พึงพอใจ	สามารถอนุรักษ์พันธุกรรม พืชในชุมชน	สำนักปลัด
	รวม			๓๐,๐๐๐	๓๐,๐๐๐	๓๐,๐๐๐	๓๐,๐๐๐	๓๐,๐๐๐			34

รายละเอียดโครงการพัฒนา

แผนพัฒนาท้องถิ่น (พ.ศ. ๒๕๖๑ - ๒๕๖๕)

องค์การบริหารส่วนตำบลเมืองมาย อำเภอแจ้ห่ม จังหวัดลำปาง

๑. ยุทธศาสตร์จังหวัดที่ ๔ สังคม คุณภาพชีวิต ความมั่นคง และทรัพยากรธรรมชาติและสิ่งแวดล้อม

๒. ยุทธศาสตร์การพัฒนาของ อบท. ในเขตจังหวัดที่ ๓. ยุทธศาสตร์การพัฒนาสังคม/ชุมชน และการรักษาความสงบเรียบร้อย

๓. ยุทธศาสตร์การพัฒนาสังคม/ชุมชน และการรักษาความสงบเรียบร้อย

๓.๑ แผนงานการรักษาความสงบภายใน

ที่	โครงการ	วัตถุประสงค์	เป้าหมาย (ผลผลิตของโครงการ)	งบประมาณและที่ผ่านมา					ตัวชี้วัด (KPI)	ผลที่คาดว่าจะได้รับ	หน่วยงาน ที่รับผิดชอบ
				๒๕๖๖ (บาท)	๒๕๖๗ (บาท)	๒๕๖๘ (บาท)	๒๕๖๙ (บาท)	๒๕๗๐ (บาท)			
๑	โครงการรณรงค์ป้องกันและลดอุบัติเหตุทางถนน	เพื่อเพิ่มความปลอดภัยในชีวิต และทรัพย์สินของประชาชนในตำบลเมืองมาย	เพื่อใช้จ่ายการดำเนินการป้องกันและลดอุบัติเหตุทางถนนในช่วงเทศกาลสำคัญเช่นเทศกาลท้ายปีเก่าต้อนรับปีใหม่ ช่วงเทศกาลสงกรานต์ วันหยุดอื่นๆ	๗,๐๐๐	๗,๐๐๐	๗,๐๐๐	๗,๐๐๐	๗,๐๐๐	ประชาชนร้อยละ ๘๐ ได้ประเมินจากโครงการ	ประชาชนในตำบลเมืองมายมีความปลอดภัยในชีวิตและทรัพย์สิน	สำนักปลัด
๒	โครงการฝึกอบรมอาสาสมัครป้องกันภัยฝ่ายพลเรือน	จัดฝึกอบรมให้ความรู้แก่อาสาสมัครป้องกันภัยฝ่ายพลเรือน (อปพร.) ของตำบลเมืองมาย	อปพร. ทั้ง ๖ หมู่บ้านในตำบลเมืองมาย เข้าร่วมกิจกรรม	๑๒๐,๐๐๐	๑๒๐,๐๐๐	๑๒๐,๐๐๐	๑๒๐,๐๐๐	๑๒๐,๐๐๐	ร้อยละ ๘๐ ของอปพร. มีความรู้เพิ่มขึ้น	เพื่อเพิ่มศักยภาพในการปฏิบัติงาน อปพร	สำนักปลัด
๓	โครงการอบรมและซักซ้อมแผนการป้องกันสาธารณภัย	เพื่อให้อาสาสมัครและเจ้าหน้าที่มีความรู้และทักษะเพิ่มมากขึ้น	อาสาสมัครและเจ้าหน้าที่	๒๐,๐๐๐	๒๐,๐๐๐	๒๐,๐๐๐	๒๐,๐๐๐	๒๐,๐๐๐	ร้อยละ ๘๐ ของผู้เข้าอบรมมีความรู้เพิ่มขึ้น	อาสาสมัครและเจ้าหน้าที่ที่มีความรู้และทักษะเพิ่มมากขึ้น	สำนักปลัด
๔	โครงการชุมชนเข้มแข็งปราศจากอุบัติเหตุในชุมชน	เพื่อลดปัญหาการเกิดอุบัติเหตุในชุมชน	ผู้นำชุมชน อาสาสมัคร เจ้าหน้าที่และประชาชน	๓๐,๐๐๐	๓๐,๐๐๐	๓๐,๐๐๐	๓๐,๐๐๐	๓๐,๐๐๐	ร้อยละ ๘๐ ของผู้เข้าอบรมมีความรู้เพิ่มขึ้น	ชุมชนและประชาชนปลอดภัย	สำนักปลัด 35
๕	โครงการวันอาสาสมัครป้องกันภัยฝ่ายพลเรือน (อปพร.)	เพื่อจัดกิจกรรมบำเพ็ญประโยชน์และสร้างจิตสำนึกในหมู่คณะในวัน อปพร.	อาสาสมัครป้องกันภัยฝ่ายพลเรือน(อปพร.)	๗,๐๐๐	๗,๐๐๐	๗,๐๐๐	๗,๐๐๐	๗,๐๐๐	ร้อยละ ๘๐ ของอปพร. มีความพึงพอใจ	เพื่อสร้างจิตสำนึกในหมู่คณะ	สำนักปลัด

๓.๑ แผนงานการรักษาสภาพความสงบภายใน

ที่	โครงการ	วัตถุประสงค์	เป้าหมาย (ผลผลิตของโครงการ)	งบประมาณและที่ผ่านมา					ตัวชี้วัด (KPI)	ผลที่คาดว่าจะได้รับ	หน่วยงาน ที่รับผิดชอบ
				๒๕๖๖ (บาท)	๒๕๖๗ (บาท)	๒๕๖๘ (บาท)	๒๕๖๙ (บาท)	๒๕๗๐ (บาท)			
๖	โครงการตั้งศูนย์ริมนถนนเพื่อความปลอดภัย	เพื่อเพิ่มความปลอดภัยในชีวิตและทรัพย์สินของประชาชนในตำบลเมืองมาย	ถนนในพื้นที่ตำบลเมืองมาย	๗,๐๐๐	๗,๐๐๐	๗,๐๐๐	๗,๐๐๐	๗,๐๐๐	ร้อยละ ๘๐ ของประชาชนมีความพึงพอใจ	ประชาชนในตำบลเมืองมายมีความปลอดภัยในชีวิตและทรัพย์สิน	สำนักปลัด
๗	โครงการจัดทำแนวกันไฟฟ้า	เพื่อจัดทำแนวกันไฟฟ้าในพื้นที่จุดเสี่ยงที่จะเกิดไฟฟ้าภายในเขตตำบลเมืองมาย	พื้นที่เสี่ยงในเขตตำบลเมืองมาย	๓๐,๐๐๐	๓๐,๐๐๐	๓๐,๐๐๐	๓๐,๐๐๐	๓๐,๐๐๐	ร้อยละ ๘๐ ของประชาชนมีความพึงพอใจ	ลดการเกิดไฟฟ้าลัดวงจรในเขตตำบลเมืองมายได้	สำนักปลัด
๘	โครงการสร้างภาาติเครือข่ายป้องกันและบรรเทาสาธารณภัย	จัดฝึกอบรมให้ความรู้แก่อาสาสมัครป้องกันภัยฝ่ายพลเรือน (อปพร.) ของตำบลเมืองมาย	อาสาสมัคร เจ้าหน้าที่และประชาชนผู้สนใจสมัครเข้าร่วมโครงการ	๑๐,๐๐๐	๑๐,๐๐๐	๑๐,๐๐๐	๑๐,๐๐๐	๑๐,๐๐๐	ร้อยละ ๘๐ ของประชาชนมีความพึงพอใจ	เพื่อเพิ่มศักยภาพในการปฏิบัติงาน อปพร	สำนักปลัด
๙	โครงการรณรงค์ป้องกันการเกิดอัคคีไฟ ภัยป่าและหมอกควัน	เพื่อลดปัญหาการเกิดอัคคีภัยไฟป่าและหมอกควันในเขตตำบลเมืองมาย	อาสาสมัคร เจ้าหน้าที่และประชาชนผู้สนใจสมัครเข้าร่วมโครงการ	๕,๐๐๐	๕,๐๐๐	๕,๐๐๐	๕,๐๐๐	๕,๐๐๐	ร้อยละ ๘๐ ของประชาชนมีความพึงพอใจ	สามารถลดปัญหาการเกิดอัคคีภัยไฟป่าหมอกควันในเขตตำบลเมืองมายได้	สำนักปลัด
๑๐	โครงการอบรมชุดปฏิบัติการจิตอาสาภัยพิบัติ	เพื่ออบรมชุดปฏิบัติการจิตอาสาภัยพิบัติ	อปพร.และจิตอาสา ตำบลเมืองมาย	๕๐,๐๐๐	๕๐,๐๐๐	๕๐,๐๐๐	๕๐,๐๐๐	๕๐,๐๐๐	ร้อยละ ๘๐ ของประชาชนมีความพึงพอใจ	สามารถลดปัญหาการเกิดอัคคีภัยไฟป่าหมอกควันในเขตตำบลเมืองมายได้	สำนักปลัด
รวม				๒๕๖,๐๐๐	๒๕๖,๐๐๐	๒๕๖,๐๐๐	๒๕๖,๐๐๐	๒๕๖,๐๐๐			

๓.๒ แผนงานการศึกษา

ที่	โครงการ	วัตถุประสงค์	เป้าหมาย (ผลผลิตของโครงการ)	งบประมาณและที่ผ่านมา					ตัวชี้วัด (KPI)	ผลที่คาดว่าจะได้รับ	หน่วยงาน ที่รับผิดชอบ
				๒๕๖๖ (บาท)	๒๕๖๗ (บาท)	๒๕๖๘ (บาท)	๒๕๖๙ (บาท)	๒๕๗๐ (บาท)			
๑	โครงการจัดกิจกรรมงานวันเด็กแห่งชาติ	๑. เพื่อให้เด็กมีกิจกรรมร่วมกัน ๒. ส่งเสริมพัฒนาการของเด็ก	เด็ก เยาวชน ในตำบล ร่วมกิจกรรมวันเด็ก	๖๐,๐๐๐	๖๐,๐๐๐	๖๐,๐๐๐	๖๐,๐๐๐	๖๐,๐๐๐	ร้อยละ ๘๐ ของเด็กมีความพึงพอใจ	๑. เด็กมีพัฒนาการดีขึ้น ๒. เด็กได้ทำกิจกรรมร่วมกัน	สำนักปลัด
										๘๖	

๓.๒ แผนงานการศึกษา

ที่	โครงการ	วัตถุประสงค์	เป้าหมาย (ผลผลิตของโครงการ)	งบประมาณและที่เข้ามา					ตัวชี้วัด (KPI)	ผลที่คาดว่าจะได้รับ	หน่วยงาน ที่รับผิดชอบ
				๒๕๖๖ (บาท)	๒๕๖๗ (บาท)	๒๕๖๘ (บาท)	๒๕๖๙ (บาท)	๒๕๗๐ (บาท)			
๒	โครงการอาหารกลางวัน	เพื่อให้เด็กมีอาหารกลางวันรับประทานอย่างเพียงพอ	จัดทางงบประมาณสนับสนุนอาหารกลางวันแก่เด็ก ดังนี้ ๑. โรงเรียนในสังกัด สพฐ. ๒. ศูนย์การเรียนรู้ชุมชนชาวไทยภูเขา"แม่ฟ้าหลวง"บ้านแม่ก่า ๓. ศูนย์พัฒนาเด็กเล็ก ๒ ศูนย์	๓๕๐,๐๐๐	๓๕๐,๐๐๐	๓๕๐,๐๐๐	๓๕๐,๐๐๐	๓๕๐,๐๐๐	ร้อยละ ๑๐๐ เด็กได้รับอาหารกลางวันอย่างเพียงพอ	เด็กนักเรียนได้รับอาหารอย่างเพียงพอ	สำนักปลัด
๓	โครงการอาหารเสริม (นม)	เพื่อให้เด็กมีอาหารเสริม (นม) รับประทานอย่างเพียงพอ	จัดทางงบประมาณสนับสนุนอาหารเสริม (นม) แก่เด็ก ดังนี้ ๑. โรงเรียนในสังกัด สพฐ. ๒. ศูนย์การเรียนรู้ชุมชนชาวไทยภูเขา"แม่ฟ้าหลวง"บ้านแม่ก่า ๓. ศูนย์พัฒนาเด็กเล็ก ๒ ศูนย์	๔๕๐,๐๐๐	๔๕๐,๐๐๐	๔๕๐,๐๐๐	๔๕๐,๐๐๐	๔๕๐,๐๐๐	ร้อยละ ๑๐๐ เด็กได้รับอาหารเสริม(นม) อย่างเพียงพอ	เด็กนักเรียนได้รับอาหารเสริม(นม) อย่างเพียงพอ	สำนักปลัด
๔	โครงการส่งเสริมการสวมหมวกนิรภัยของเด็กปฐมวัย	เพื่อดำเนินการสร้างการสวมหมวกนิรภัยของเด็กปฐมวัย	๑. ศูนย์พัฒนาเด็กเล็กตำบลเมืองมาย ๒. ศูนย์พัฒนาเด็กเล็กบ้านนาใหม่	๒๕,๐๐๐	๒๕,๐๐๐	๒๕,๐๐๐	๒๕,๐๐๐	๒๕,๐๐๐	ร้อยละ ๘๐ ของครูและนักเรียนมีความพึงพอใจ	ได้ดำเนินการสร้างการสวมหมวกนิรภัยของเด็กปฐมวัย	ศพด. /สำนักปลัด /กองช่าง
๕	โครงการอนุรักษ์ฟื้นฟูสืบสานภูมิปัญญาทางจิตสานของโรงเรียนแม่งามวิทยา	๑. เพื่อให้เด็กรู้จักภูมิปัญญาท้องถิ่นของตนเอง ๒. เพื่อเกิดความสัมพันธ์ระหว่างเด็ก ครู และชุมชน	จัดกิจกรรมให้เด็กนักเรียนทำจิตสาน	๒๐,๐๐๐	๒๐,๐๐๐	๒๐,๐๐๐	๒๐,๐๐๐	๒๐,๐๐๐	ร้อยละ ๘๐ ของผู้ปกครอง ครู เด็ก มีความพึงพอใจ	๑. เด็กรู้จักและเห็นคุณค่าภูมิปัญญาท้องถิ่นของตนเอง ๒. เกิดความสัมพันธ์อันดีระหว่างเด็ก ครูและชุมชน	ศพด. 31

๓.๒ แผนงานงานการศึกษา

ที่	โครงการ	วัตถุประสงค์	เป้าหมาย (ผลผลิตของโครงการ)	งบประมาณและที่ผ่านมา					ตัวชี้วัด (KPI)	ผลที่คาดว่าจะได้รับ	หน่วยงาน ที่รับผิดชอบ
				๒๕๖๖ (บาท)	๒๕๖๗ (บาท)	๒๕๖๘ (บาท)	๒๕๖๙ (บาท)	๒๕๗๐ (บาท)			
๖	โครงการสนับสนุนค่าใช้จ่ายการบริหารสถานศึกษา	เพื่อสนับสนุนค่าใช้จ่ายการบริหารสถานศึกษา	ครูและเด็ก ศพด	๓๐๐,๐๐๐	๓๐๐,๐๐๐	๓๐๐,๐๐๐	๓๐๐,๐๐๐	๓๐๐,๐๐๐	ร้อยละ ๘๐ ของครู เด็ก มีความพึงพอใจ	สามารถจัดการเรียนการสอนเป็นไปอย่างมีประสิทธิภาพ	ศพด.
๗	โครงการส่งเสริมการสวมหมวกนิรภัยของเด็กปฐมวัย	เพื่อให้ความรู้เรื่องกฎหมายจราจรและความปลอดภัยในการสวมหมวกนิรภัย	ครูและเด็ก ศพด และผู้ปกครอง	๒๐,๐๐๐	๒๐,๐๐๐	๒๐,๐๐๐	๒๐,๐๐๐	๒๐,๐๐๐	ร้อยละ ๘๐ ของครู เด็ก ผู้ปกครองมีความพึงพอใจ	ได้ความรู้เรื่องกฎหมายจราจรและความปลอดภัยในการสวมหมวกนิรภัย	สำนักงานปลัด ศพด.
รวม				๑,๖๒๕,๐๐๐	๑,๖๒๕,๐๐๐	๑,๖๒๕,๐๐๐	๑,๖๒๕,๐๐๐	๑,๖๒๕,๐๐๐	-	-	-

๓.๓ แผนงานสาธารณสุข

ที่	โครงการ	วัตถุประสงค์	เป้าหมาย (ผลผลิตของโครงการ)	งบประมาณและที่ผ่านมา					ตัวชี้วัด (KPI)	ผลที่คาดว่าจะได้รับ	หน่วยงาน ที่รับผิดชอบ
				๒๕๖๖ (บาท)	๒๕๖๗ (บาท)	๒๕๖๘ (บาท)	๒๕๖๙ (บาท)	๒๕๗๐ (บาท)			
๑	โครงการควบคุมและป้องกันโรคไข้เลือดออก	เพื่อป้องกันและควบคุมโรคไข้เลือดออกในพื้นที่ตำบลเมืองมาย	มีการให้ความรู้แก่ประชาชนในต.เมืองมายให้มีความรู้เกี่ยวกับการควบคุมและป้องกันโรคไข้เลือดออก	๑๐,๐๐๐	๑๐,๐๐๐	๑๐,๐๐๐	๑๐,๐๐๐	๑๐,๐๐๐	ร้อยละ ๘๐ ของประชาชนมีความพึงพอใจ	ประชาชนมีความรู้ในการป้องกันตนเองจากโรคไข้เลือดออกได้	สำนักงานปลัด
๒	โครงการรณรงค์และป้องกันโรคติดเชื้อไวรัสโคโรนา ๒๐๑๙ (โควิด-๑๙)	เพื่อป้องกันและควบคุมโรคติดเชื้อไวรัสโคโรนา ๒๐๑๙ (โควิด-๑๙)	มีการให้ความรู้แก่ประชาชนในต.เมืองมายให้มีความรู้เกี่ยวกับการควบคุมและป้องกันโรคติดเชื้อและแม่ในพื้นตำบลเมืองมาย ทั้ง ๖ หมู่บ้าน ที่ได้ขึ้นทะเบียนไว้	๓๐,๐๐๐	๓๐,๐๐๐	๓๐,๐๐๐	๓๐,๐๐๐	๓๐,๐๐๐	ประชาชนร้อยละ ๘๐ ได้รับประโยชน์จาก	ประชาชนมีความรู้สามารถป้องกันตนเองได้	สำนักงานปลัด
๓	โครงการสร้างความปลอดภัยจากโรคพิษสุนัขบ้า	เพื่อฉีดวัคซีนสุนัขและแมวในพื้นที่ตำบลเมืองมายเพื่อควบคุมป้องกันให้คนปลอดภัยจาก	สุนัขและแม่ในพื้นที่ตำบลเมืองมาย ทั้ง ๖ หมู่บ้าน ที่ได้ขึ้นทะเบียนไว้	๓๐,๐๐๐	๓๐,๐๐๐	๓๐,๐๐๐	๓๐,๐๐๐	๓๐,๐๐๐	ประชาชนร้อยละ ๘๐ ได้รับประโยชน์จาก	สัตว์และแม่ที่ได้รับการฉีดวัคซีนป้องกันโรคพิษสุนัขบ้า	สำนักงานปลัด

๓.๓ แผนงานสาธารณสุข

ที่	โครงการ	วัตถุประสงค์	เป้าหมาย (ผลผลิตของโครงการ)	งบประมาณและที่ผ่านมา					ตัวชี้วัด (KPI)	ผลที่คาดว่าจะได้รับ	หน่วยงาน ที่รับผิดชอบ
				๒๕๖๖ (บาท)	๒๕๖๗ (บาท)	๒๕๖๘ (บาท)	๒๕๖๙ (บาท)	๒๕๗๐ (บาท)			
๔	อุดหนุนคณะกรรมการหมู่บ้าน หมู่ที่ ๑ - หมู่ที่ ๖ ตามโครงการพระราชดำริศึกษาดูงานสาธารณสุขด้านสาธารณสุข	เพื่ออุดหนุนคณะกรรมการหมู่บ้าน ทั้งหมู่บ้าน ได้ดำเนินงานตามโครงการพระราชดำริด้านสาธารณสุข	คณะกรรมการหมู่บ้าน หมู่ที่ ๑ - หมู่ที่ ๖ ในตำบลเมืองมาย หมู่บ้านละ ๒๐,๐๐๐ บาท	๑๒๐,๐๐๐	๑๒๐,๐๐๐	๑๒๐,๐๐๐	๑๒๐,๐๐๐	๑๒๐,๐๐๐	ร้อยละ ๘๐ ของประชาชนมีความพึงพอใจ	๑. เด็กมีวินัยและสามารถช่วยเหลือตนเองในการรับประทานอาหาร ๒. เด็กมีสุขนิสัยที่ดีในการบริโภค	สำนักปลัด
๕	โครงการรณรงค์และป้องกันโรคติดเชื้อไวรัสโคโรนา 2019 โคโรนา 19	เพื่อรณรงค์ให้ความรู้แก่ประชาชนเกี่ยวกับการป้องกันโรค	จัดกิจกรรมรณรงค์ให้ความรู้แก่ประชาชนเกี่ยวกับอาการป้องกันโรค	๑๐,๐๐๐	๑๐,๐๐๐	๑๐,๐๐๐	๑๐,๐๐๐	๑๐,๐๐๐	ร้อยละ ๘๐ ของประชาชนมีความพึงพอใจ	ทำให้ประชาชนมีความรู้ในการป้องกันโรค	สำนักปลัด
	รวม			๒๒๐,๐๐๐	๒๒๐,๐๐๐	๒๒๐,๐๐๐	๒๒๐,๐๐๐	๒๒๐,๐๐๐			

๓.๔ แผนงานส่งเสริมสุขภาพ

ที่	โครงการ	วัตถุประสงค์	เป้าหมาย (ผลผลิตของโครงการ)	งบประมาณและที่ผ่านมา					ตัวชี้วัด (KPI)	ผลที่คาดว่าจะได้รับ	หน่วยงาน ที่รับผิดชอบ
				๒๕๖๖ (บาท)	๒๕๖๗ (บาท)	๒๕๖๘ (บาท)	๒๕๖๙ (บาท)	๒๕๗๐ (บาท)			
๑	โครงการสนับสนุนเบี้ยยังชีพผู้สูงอายุ	เพื่อเพิ่มคุณภาพชีวิตที่ดีแก่ผู้สูงอายุ	สนับสนุนเบี้ยยังชีพแก่ผู้สูงอายุ หมู่ ๑ - หมู่ ๖ ต. เมืองมาย	๑๐๐,๐๐๐	๑๐๐,๐๐๐	๑๐๐,๐๐๐	๑๐๐,๐๐๐	๑๐๐,๐๐๐	ร้อยละ ๑๐๐ ของผู้สูงอายุได้รับเบี้ยยังชีพ	ผู้สูงอายุในตำบลเมืองมาย มีรายได้และมีคุณภาพชีวิตที่ดีขึ้น	สำนักปลัด
๒	โครงการสนับสนุนเบี้ยยังชีพผู้สูงอายุ	เพื่อเพิ่มคุณภาพชีวิตที่ดีแก่ผู้สูงอายุ	สนับสนุนเบี้ยยังชีพแก่ผู้สูงอายุ หมู่ ๑ - หมู่ ๖ ต. เมืองมาย	๕,๐๐๐,๐๐๐	๕,๐๐๐,๐๐๐	๕,๐๐๐,๐๐๐	๕,๐๐๐,๐๐๐	๕,๐๐๐,๐๐๐	ร้อยละ ๑๐๐ ของผู้สูงอายุได้รับเบี้ยยังชีพ	ผู้สูงอายุในตำบลเมืองมาย มีรายได้และมีคุณภาพชีวิตที่ดีขึ้น	สำนักปลัด
๓	โครงการสนับสนุนเบี้ยยังชีพผู้พิการ	เพื่อเพิ่มคุณภาพชีวิตที่ดีแก่ผู้พิการ	สนับสนุนเบี้ยยังชีพแก่ผู้พิการ หมู่ ๑ - หมู่ ๖ ต. เมืองมาย	๒,๕๐๐,๐๐๐	๒,๕๐๐,๐๐๐	๒,๕๐๐,๐๐๐	๒,๕๐๐,๐๐๐	๒,๕๐๐,๐๐๐	ร้อยละ ๑๐๐ ของผู้พิการได้รับเบี้ยยังชีพ	ผู้สูงอายุในตำบลเมืองมาย มีรายได้และมีคุณภาพชีวิตที่ดีขึ้น	สำนักปลัด
๔	โครงการพัฒนาศักยภาพผู้สูงอายุและคนพิการ	เพื่อให้ผู้สูงอายุและคนพิการมีสิทธิของตนที่พึงจะได้รับ	ผู้สูงอายุและคนพิการในตำบลเมืองมาย	๒๐,๐๐๐	๒๐,๐๐๐	๒๐,๐๐๐	๒๐,๐๐๐	๒๐,๐๐๐	ร้อยละ ๘๐ ของผู้สูงอายุมีความพึงพอใจ	ผู้สูงอายุและคนพิการมีสิทธิของตนที่พึงจะได้รับ	สำนักปลัด

๓.๕ แผนงานสังคมสงเคราะห์

ที่	โครงการ	วัตถุประสงค์	เป้าหมาย (ผลผลิตของโครงการ)	งบประมาณและที่ผ่านมา					ตัวชี้วัด (KPI)	ผลที่คาดว่าจะได้รับ	หน่วยงาน ที่รับผิดชอบ
				๒๕๖๖ (บาท)	๒๕๖๗ (บาท)	๒๕๖๘ (บาท)	๒๕๖๙ (บาท)	๒๕๗๐ (บาท)			
๕	โครงการพัฒนาศักยภาพผู้สูงอายุในระดับเมืองมาย	เพื่อพัฒนาศักยภาพของแกนนำ	คณะกรรมการผู้สูงอายุในตำบลเมืองมาย	๓๐,๐๐๐	๓๐,๐๐๐	๓๐,๐๐๐	๓๐,๐๐๐	๓๐,๐๐๐	ร้อยละ ๘๐ ของผู้สูงอายุมีความพึงพอใจ	แกนนำมีความรู้เกี่ยวกับ การดำเนินงานกิจกรรมใน แห่งตนเอง	สำนักปลัด
๖	โครงการช่วยเหลือประชาชนตามอำนาจหน้าที่ ของอปท.	เพื่อช่วยเหลือประชาชนตามอำนาจหน้าที่ ของอปท.	ประชาชนในต.เมืองมายทุกคน	๕๐,๐๐๐	๕๐,๐๐๐	๕๐,๐๐๐	๕๐,๐๐๐	๕๐,๐๐๐	ร้อยละ ๘๐ ของประชาชนมีความพึงพอใจ	เพื่อช่วยเหลือประชาชนตามอำนาจหน้าที่ ของอปท.	สำนักปลัด
	รวม			๗,๙๕๐,๐๐๐	๘,๐๐๐,๐๐๐	๘,๐๐๐,๐๐๐	๘,๐๐๐,๐๐๐	๘,๐๐๐,๐๐๐			

๓.๕ แผนงานสร้างความเข้มแข็งของชุมชน

ที่	โครงการ	วัตถุประสงค์	เป้าหมาย (ผลผลิตของโครงการ)	งบประมาณและที่ผ่านมา					ตัวชี้วัด (KPI)	ผลที่คาดว่าจะได้รับ	หน่วยงาน ที่รับผิดชอบ
				๒๕๖๖ (บาท)	๒๕๖๗ (บาท)	๒๕๖๘ (บาท)	๒๕๖๙ (บาท)	๒๕๗๐ (บาท)			
๑	โครงการส่งเสริมภาวะผู้นำและพัฒนาศตริ์ในชุมชน	เพื่อส่งเสริมการเป็นผู้นำให้กับสตรีในตำบล	สตรีในตำบลเมืองมาย	๒๐,๐๐๐	๒๐,๐๐๐	๒๐,๐๐๐	๒๐,๐๐๐	๒๐,๐๐๐	ร้อยละ ๘๐ ของผู้สูงอายุมีความพึงพอใจ	สตรีในตำบลเมืองมายสามารถที่จะเป็นผู้ นำในอนาคต	สำนักปลัด
๒	โครงการส่งเสริมอาชีพการจักสานไม้ไผ่	เพื่อส่งเสริมอาชีพการจักสานไม้ไผ่	ประชาชนในตำบลเมืองมาย	๒๐,๐๐๐	๒๐,๐๐๐	๒๐,๐๐๐	๒๐,๐๐๐	๒๐,๐๐๐	ร้อยละ ๘๐ ของผู้เข้าโครงการมีความพึงพอใจ	ได้เพื่อส่งเสริมและสนับสนุนกลุ่มอาชีพจักสานไม้ไผ่	สำนักปลัด
๓	โครงการงดเหล้าเข้าพรรษา	เพื่อร่วมรณรงค์งดเหล้าเข้าพรรษาเปิดโอกาสประชาชนและเจ้าหน้าที่กิจกรรมที่ตั้งม	ประชาชนในพื้นที่ตำบลเมืองมายหมู่ที่ ๑ - หมู่ที่ ๖ และหน่วย งานทุกภาคส่วน	๒๐,๐๐๐	๒๐,๐๐๐	๒๐,๐๐๐	๒๐,๐๐๐	๒๐,๐๐๐	สามารถจัดเก็บข้อมูลได้ร้อยละ ๘๐	นำข้อมูลที่ได้นำมาจัดทำแผนพัฒนาท้องถิ่น	สำนักปลัด
๔	โครงการพื้นที่สร้างสรรค์สร้างพลังเด็กและเยาวชนไทยห่างไกลยาเสพติด	เพื่อให้เด็กมีส่วนร่วมในการสร้างกิจกรรมที่สร้างสรรค์	เด็กและเยาวชนในพื้นที่ตำบลเมืองมาย	๑๐,๐๐๐	๑๐,๐๐๐	๑๐,๐๐๐	๑๐,๐๐๐	๑๐,๐๐๐	ร้อยละ ๘๐ ของเยาวชนมีความหมายกิจกรรมที่สร้างสรรค์	เด็กในพื้นที่ตำบลเมืองมายมีกิจกรรมที่สร้างสรรค์	สำนักปลัด

๓.๕ แผนงานสร้างความเข้มแข็งของชุมชน

ที่	โครงการ	วัตถุประสงค์	เป้าหมาย (ผลผลิตของโครงการ)	งบประมาณและที่ผ่านมา					ตัวชี้วัด (KPI)	ผลที่คาดว่าจะได้รับ	หน่วยงาน ที่รับผิดชอบ
				๒๕๖๖ (บาท)	๒๕๖๗ (บาท)	๒๕๖๘ (บาท)	๒๕๖๙ (บาท)	๒๕๗๐ (บาท)			
๕	โครงการจัดประชุมประชาคม	เพื่อเป็นค่าใช้จ่ายในการจัดประชุมประชาคมระดับหมู่บ้าน ระดับตำบลในการจัดทำแผนชุมชน แผนพัฒนา อบต.เมืองมาย	จัดประชุมประชาคมประชาชนหมู่บ้านหมู่ที่ ๑ - หมู่ที่ ๖	๑๐,๐๐๐	๑๐,๐๐๐	๑๐,๐๐๐	๑๐,๐๐๐	๑๐,๐๐๐	ร้อยละ ๘๐ ของประชาชนมีความพึงพอใจ	เพื่อให้ประชาชนได้มีส่วนร่วมในการจัดทำแผนชุมชนแผนพัฒนาของอบต.	สำนักปลัด
๖	โครงการเสริมสร้างความรู้ ประชาธิปไตย การเลือกตั้งและการออกเสียงประชามติ	เพื่อเสริมสร้างความรู้ความเข้าใจในระบบประชาธิปไตย อันมีพระมหากษัตริย์เป็นประมุข	ประชาชนในตำบลเมืองมาย เข้าร่วมโครงการประมาณ ๖๐ คน	๓๐,๐๐๐	๓๐,๐๐๐	๓๐,๐๐๐	๓๐,๐๐๐	๓๐,๐๐๐	ร้อยละ ๘๐ ของประชาชนมีความพึงพอใจ	ประชาชนมีความรู้ความเข้าใจในระบบประชาธิปไตยอันมีพระมหากษัตริย์เป็นประมุข	สำนักปลัด
๗	โครงการการศึกษาเพื่อต่อต้านการใช้ยาเสพติดในเด็กนักเรียน (โครงการ D.A.R.E. แห่งประเทศไทย)	เพื่อปลูกจิตสำนึกของเด็ก น.ร. และเยาวชนให้มีความรู้ความเข้าใจและตระหนักถึงพิษภัยของยาเสพติด	นักเรียน ร.ร. ฝั่งงามวิทยา	๘,๐๐๐	๘,๐๐๐	๘,๐๐๐	๘,๐๐๐	๘,๐๐๐	ร้อยละ ๘๐ ของเด็กนักเรียนมีความพึงพอใจ	เด็กนักเรียนและเยาวชนมีความรู้ความเข้าใจและตระหนักถึงพิษภัยของยาเสพติด	สำนักปลัด
๘	โครงการเพิ่มสมรรถนะด้านการบริหารและจัดการพลังงานครบวงจรในชุมชนระดับตำบลและเครือข่ายพลังงานชุมชน ปีงบประมาณ ๒๕๖๓	เพื่อเพิ่มสมรรถนะด้านการบริหารและจัดการพลังงานครบวงจรในชุมชนระดับตำบลและเครือข่ายพลังงานชุมชน	ประชาชนในตำบลเมืองมาย เข้าร่วมโครงการ	๔๐,๐๐๐	๔๐,๐๐๐	๔๐,๐๐๐	๔๐,๐๐๐	๔๐,๐๐๐	ร้อยละ ๘๐ ของผู้เข้าร่วมโครงการมีความพึงพอใจ	ได้ความรู้ด้านการบริหารและจัดการพลังงานครบวงจร	สำนักปลัด
๙	โครงการรณรงค์และป้องกันปัญหาเสพติด	เพื่อป้องกันแก้ไขปัญหาเสพติดในพื้นที่ตำบลเมืองมาย	ประชาชนในตำบลเมืองมาย เข้าร่วมโครงการ	๕,๐๐๐	๕,๐๐๐	๕,๐๐๐	๕,๐๐๐	๕,๐๐๐	ร้อยละ ๘๐ ของประชาชนมีความพึงพอใจ	ประชาชนมีความรู้สามารถป้องกันตนเองได้	สำนักปลัด
	รวม			๑๑๓,๐๐๐	๑๑๓,๐๐๐	๑๑๓,๐๐๐	๑๑๓,๐๐๐	๑๑๓,๐๐๐	-	-	-

๓.๖ แผนงานการศึกษา วัฒนธรรม และนันทนาการ

ที่	โครงการ	วัตถุประสงค์	เป้าหมาย (ผลผลิตของโครงการ)	งบประมาณและที่ผ่านมา					ตัวชี้วัด (KPI)	ผลที่คาดว่าจะได้รับ	หน่วยงาน ที่รับผิดชอบ
				๒๕๖๖ (บาท)	๒๕๖๗ (บาท)	๒๕๖๘ (บาท)	๒๕๖๙ (บาท)	๒๕๗๐ (บาท)			
๑	โครงการอุดหนุนคณะกรรมการหมู่บ้าน หมู่ที่ ๓ ตามโครงการประเพณีปีใหม่เมือง (บ้านแม่ก่า)	เพื่ออุดหนุนคณะกรรมการหมู่บ้าน หมู่ที่ ๓ ในการจัดกิจกรรมตามโครงการประเพณีปีใหม่เมือง	คณะกรรมการหมู่บ้าน หมู่ที่ ๓ ตำบลเมืองมาย	๑๐,๐๐๐	๑๐,๐๐๐	๑๐,๐๐๐	๑๐,๐๐๐	๑๐,๐๐๐	ร้อยละ ๘๐ ของประชาชนมีความพึงพอใจ	สามารถอนุรักษ์ศิลปวัฒนธรรมและสืบสานประเพณีท้องถิ่น	สำนักปลัด / คณะกรรมการหมู่บ้าน หมู่ ๓
๒	โครงการจัดงานประเพณีลอยกระทง	เพื่อส่งเสริมอนุรักษ์และฟื้นฟูประเพณีลอยกระทง	หน่วยงานภาครัฐ เอกชนและประชาชนทั่วไป	๔๐,๐๐๐	๔๐,๐๐๐	๔๐,๐๐๐	๔๐,๐๐๐	ร้อยละ ๘๐ ของประชาชนมีความพึงพอใจ	ประเพณีลอยกระทงได้รับการอนุรักษ์ฟื้นฟูให้คงอยู่กับชุมชน	สำนักปลัด	
๓	โครงการจัดกิจกรรมงานประเพณีเข้าพรรษา	เพื่อส่งเสริม และอนุรักษ์กิจกรรมทางพระพุทธศาสนา	ประชาชนในตำบลเมืองมาย หมู่ที่ ๑ - หมู่ที่ ๖ เข้าร่วมกิจกรรม	๓๐,๐๐๐	๓๐,๐๐๐	๓๐,๐๐๐	๓๐,๐๐๐	ร้อยละ ๘๐ ของประชาชนมีความพึงพอใจ	ส่งเสริมและอนุรักษ์กิจกรรมทางพระพุทธศาสนา	สำนักปลัด	
๔	โครงการจัดงานประเพณีสงกรานต์ปีใหม่เมือง	เพื่อส่งเสริม และกระตุ้นจิตสำนึกของประชาชนในตำบลเมืองมายให้เห็นคุณค่าประเพณีปีใหม่เมืองพร้อมทั้งสืบสานวัฒนธรรมต่อไป	ประชาชนในตำบลเมืองมาย หมู่ที่ ๑ - ๖ เข้าร่วมกิจกรรม	๕๐,๐๐๐	๕๐,๐๐๐	๕๐,๐๐๐	๕๐,๐๐๐	ร้อยละ ๘๐ ของประชาชนมีความพึงพอใจ	ประชาชนเกิดความรู้สึกและเรียนรู้ประเพณีท้องถิ่นได้อย่างถูกต้องและเหมาะสม	สำนักปลัด	
๕	โครงการประกวดคำขวัญขอตำนานเมืองมาย	เพื่ออนุรักษ์สืบสานวรรณกรรมพื้นบ้านในตำบลเมืองมาย	ประชาชนในตำบลเมืองมาย หมู่ที่ ๑-๖ เข้าร่วมกิจกรรม	๕๐,๐๐๐	๕๐,๐๐๐	๕๐,๐๐๐	๕๐,๐๐๐	ร้อยละ ๘๐ ของประชาชนมีความพึงพอใจ	ได้อนุรักษ์สืบสานวรรณกรรมพื้นบ้านในตำบลเมืองมายยิ่งขึ้น	สำนักปลัด	
๖	โครงการจัดการแข่งขันกีฬาเยาวชน และประชาชน ด้านยาเสพติด เมื่อขยายเกมส์	๑. เพื่อให้เกิดความสามัคคี ๒. เพื่อเป็นการออกกำลังกายเพื่อสุขภาพ	เยาวชนและประชาชนในตำบลเมืองมายเข้าร่วมกิจกรรม	๑๒๐,๐๐๐	๑๒๐,๐๐๐	๑๒๐,๐๐๐	๑๒๐,๐๐๐	ร้อยละ ๘๐ ของประชาชนมีความพึงพอใจ	๑. เกิดความสามัคคี ๒. สุขภาพสมบูรณ์แข็งแรง ๓.ต่อต้านยาเสพติด	สำนักปลัด	
๗	โครงการจัดซื้ออุปกรณ์กีฬา	เพื่อจัดซื้ออุปกรณ์กีฬาให้แก่หมู่บ้านในตำบลเมืองมายเพื่อใช้ในการส่งเสริมการใช้เวลาว่างให้เป็นประโยชน์ในการเล่นกีฬา	จัดซื้ออุปกรณ์กีฬาให้หมู่บ้าน หมู่ที่ ๑ - หมู่ที่ ๖ ในตำบลเมืองมาย หมู่บ้านและ ๑ ชุด	๕๐,๐๐๐	๕๐,๐๐๐	๕๐,๐๐๐	๕๐,๐๐๐	ร้อยละ ๘๐ ของประชาชนมีความพึงพอใจ	เยาวชนในตำบลเมืองมายสามารถใช้เวลาว่างให้เป็นประโยชน์ในการเล่นกีฬา	สำนักปลัด	

๓.๖ แผนงานการศานา วัฒนธรรม และนันทนาการ

ที่	โครงการ	วัตถุประสงค์	เป้าหมาย (ผลผลิตของโครงการ)	งบประมาณและที่ผ่านมา					ตัวชี้วัด (KPI)	ผลที่คาดว่าจะได้รับ	หน่วยงาน ที่รับผิดชอบ
				๒๕๖๖ (บาท)	๒๕๖๗ (บาท)	๒๕๖๘ (บาท)	๒๕๖๙ (บาท)	๒๕๗๐ (บาท)			
๘	โครงการอุดหนุนงานสักการะ เจ้าพ่อพญาศรีเอือ	อุดหนุน อ.แจ้ห่มในการจัด กิจกรรมงานสักการะเจ้าพ่อ พญาศรีเอือ	ประชาชนในตำบลเมืองมาย หมู่ที่ ๑ - ๖ เข้าร่วมกิจกรรม	๓๐,๐๐๐	๓๐,๐๐๐	๓๐,๐๐๐	๓๐,๐๐๐	๓๐,๐๐๐	ร้อยละ๘๐ ของ ประชาชนมี ความพึงพอใจ	สามารรถอนุรักษ์ศิลป วัฒนธรรมและสืบสาน ประเพณีท้องถิ่นให้คง อยู่สืบไป	สำนักปลัด/ อำเภอแจ้ห่ม
๙	โครงการอุดหนุนงบประมาณ ตามโครงการจัดงานรัฐพิธี อำเภอแจ้ห่ม จังหวัดลำปาง	อุดหนุน อ.แจ้ห่มในการจัด งานรัฐพิธี เช่นงานวันพ่อ - วันแม่แห่งชาติ วันيومหาราช และกิจกรรม สำคัญที่รัฐบาลได้กำหนด	ประชาชนในตำบลเมืองมาย หมู่ที่ ๑ - ๖ เข้าร่วมกิจกรรม	๑๐,๐๐๐	๑๐,๐๐๐	๑๐,๐๐๐	๑๐,๐๐๐	๑๐,๐๐๐	ร้อยละ๘๐ ของ ประชาชนมี ความพึงพอใจ	ประชาชนมีโอกาสดำรง กิจกรรมที่สำคัญของทาง ราชการที่จัดขึ้นอย่างสม พระเกียรติ	สำนักปลัด/ อำเภอแจ้ห่ม
๑๐	โครงการออกก้านแสดง นิทรรศการงานฤดูหนาวและ กาชาดจังหวัดลำปาง อ.แจ้ห่ม จ.ลำปาง	อุดหนุนอำเภอแจ้ห่มตาม โครงการออกก้านแสดง นิทรรศการงานฤดูหนาว และกาชาดจังหวัดลำปาง	ประชาชนในตำบลเมืองมาย หมู่ที่ ๑ - ๖ เข้าร่วมกิจกรรม	๕,๐๐๐	๕,๐๐๐	๕,๐๐๐	๕,๐๐๐	๕,๐๐๐	ร้อยละ๘๐ ของ ประชาชนมี ความพึงพอใจ	ประชาชนได้เข้าร่วมงาน และได้เรียนรู้ประเพณี ท้องถิ่น	สำนักปลัด/ อำเภอแจ้ห่ม
๑๑	อุดหนุนคณะกรรมการหมู่บ้าน หมู่ที่ ๑ - หมู่ที่ ๖ ตามโครงการ จัดงานประเพณีลอยกระทง	เพื่ออุดหนุนคณะกรรมการ หมู่บ้านหมู่ที่ ๑ - หมู่ที่ ๖ จัดงานประเพณีลอยกระทง	คณะกรรมการหมู่บ้านหมู่ที่ ๑ - หมู่ที่ ๖ ตำบลเมืองมาย	๕๐,๐๐๐	๕๐,๐๐๐	๕๐,๐๐๐	๕๐,๐๐๐	๕๐,๐๐๐	ร้อยละ๘๐ ของ ประชาชนมี ความพึงพอใจ	สามารถนำงบประมาณที่ ได้ไปจัดงานประเพณีลอย กระทง	สำนักปลัด
๑๒	โครงการส่งเสริมศิลปวัฒนธรรม ประเพณีปีใหม่เมือง บ้านแม่ก่า หมู่ที่ ๓	เพื่อส่งเสริมศิลปวัฒนธรรม ประเพณีปีใหม่เมือง บ้านแม่ก่า	ประชาชน บ้านแม่ก่า หมู่ที่๓	๑๐,๐๐๐	๑๐,๐๐๐	๑๐,๐๐๐	๑๐,๐๐๐	๑๐,๐๐๐	ร้อยละ ๘๐ ของ ประชาชนมี ประชาชนมี	การอนุรักษ์ฟื้นฟูให้คงอยู่ อนุรักษ์ฟื้นฟูให้คงอยู่กับ ชุมชน	สำนักปลัด
รวม				๔๕๕,๐๐๐	๔๕๕,๐๐๐	๔๕๕,๐๐๐	๔๕๕,๐๐๐	๔๕๕,๐๐๐	-	-	-

รายละเอียดโครงการพัฒนา

แผนพัฒนาท้องถิ่น (พ.ศ. ๒๕๖๑ - ๒๕๖๕)

ผ. ๐๒

องค์การบริหารส่วนตำบลเมืองมาย อำเภอแจ้ห่ม จังหวัดลำปาง

ก.ยุทธศาสตร์จังหวัดที่ ๔ สังคม คุณภาพชีวิต ความมั่นคง และทรัพยากรธรรมชาติและสิ่งแวดล้อม

ข.ยุทธศาสตร์การพัฒนาของ อปท. ในเขตจังหวัดที่ ๔. ยุทธศาสตร์การพัฒนาเศรษฐกิจ

๔. ยุทธศาสตร์การพัฒนาเศรษฐกิจ

๔.๑ แผนงานบริหารงานทั่วไป

ที่	โครงการ	วัตถุประสงค์	เป้าหมาย (ผลผลิตของโครงการ)	งบประมาณและที่ผ่านมา				ตัวชี้วัด (KPI)	ผลที่คาดว่าจะได้รับ	หน่วยงาน ที่รับผิดชอบ
				๒๕๖๖ (บาท)	๒๕๖๗ (บาท)	๒๕๖๘ (บาท)	๒๕๖๙ (บาท)			
๑	โครงการรณรงค์ประชาสัมพันธ์ส่งเสริมการท่องเที่ยวในพื้นที่ตำบลเมืองมาย	เพื่อรณรงค์ประชาสัมพันธ์ให้บุคคลภายในทราบเกี่ยวกับแหล่งท่องเที่ยวในตำบลเมืองมาย	จัดทำป้ายประชาสัมพันธ์บริเวณหมู่บ้านหมู่ที่ ๑-๖ และเส้นทางสายหลัก	๑๐,๐๐๐	๑๐,๐๐๐	๑๐,๐๐๐	๑๐,๐๐๐	ร้อยละ ๘๐ ของประชาชนมีความพึงพอใจ	ประชาชนภายในหมู่บ้านและภายนอกพื้นที่ตำบลเมืองมายทราบเกี่ยวกับแหล่งท่องเที่ยวในตำบลเมืองมาย	สำนักปลัด
รวม				๑๐,๐๐๐	๑๐,๐๐๐	๑๐,๐๐๐	๑๐,๐๐๐			

๔.๒ แผนงานสร้างเสริมเข้มแข็งของชุมชน

ที่	โครงการ	วัตถุประสงค์	เป้าหมาย (ผลผลิตของโครงการ)	งบประมาณและที่ผ่านมา				ตัวชี้วัด (KPI)	ผลที่คาดว่าจะได้รับ	หน่วยงาน ที่รับผิดชอบ
				๒๕๖๖ (บาท)	๒๕๖๗ (บาท)	๒๕๖๘ (บาท)	๒๕๖๙ (บาท)			
๑	โครงการขับเคลื่อนปรัชญาเศรษฐกิจพอเพียงตามแนวพระราชดำริฯ	๑.เพื่อให้ประชาชนมีอาชีพเสริม มีรายได้เพิ่มขึ้นและลดการใช้รายจ่าย ๒.เพื่ออบรมให้ความรู้แก่ประชาชนด้านเศรษฐกิจพอเพียง	ผู้นำชุมชน และประชาชน ทั้ง ๖ หมู่บ้าน	๑๐,๐๐๐	๑๐,๐๐๐	๑๐,๐๐๐	๑๐,๐๐๐	ร้อยละ ๘๐ ของประชาชนมีความพึงพอใจ	ประชาชนมีอาชีพเสริมและมีรายได้เพิ่มมากขึ้น	สำนักปลัด
๒	โครงการส่งเสริมและสนับสนุนกลุ่มอาชีพในพื้นที่ตำบลเมืองมาย	๑.เพื่อให้ประชาชนมีอาชีพเสริม มีรายได้เพิ่มขึ้นและลดการใช้รายจ่าย ๒.เพื่ออบรมให้ความรู้แก่ประชาชน	ประชาชนทั้ง ๖ หมู่บ้าน	๑๐๐,๐๐๐	๑๐๐,๐๐๐	๑๐๐,๐๐๐	๑๐๐,๐๐๐	ร้อยละ ๘๐ ของประชาชนมีความพึงพอใจ	ประชาชนมีอาชีพเสริมและมีรายได้เพิ่มมากขึ้น	สำนักปลัด
รวม				๑๑๐,๐๐๐	๑๑๐,๐๐๐	๑๑๐,๐๐๐	๑๑๐,๐๐๐			

๔.๓ แผนงานการเกษตร

ที่	โครงการ	วัตถุประสงค์	เป้าหมาย (ผลผลิตของโครงการ)	งบประมาณและที่ผ่านมา					ตัวชี้วัด (KPI)	ผลที่คาดว่าจะได้รับ	หน่วยงาน ที่รับผิดชอบ
				๒๕๖๖ (บาท)	๒๕๖๗ (บาท)	๒๕๖๘ (บาท)	๒๕๖๙ (บาท)	๒๕๗๐ (บาท)			
๑	โครงการอบรมให้ความรู้เรื่อง สารชีวภัณฑ์กำจัดศัตรูพืช	เพื่ออบรมให้ความรู้เกี่ยวกับกา รสารชีวภัณฑ์กำจัดศัตรูพืช	ประชาชน ทั้ง ๖ หมู่บ้าน	๒๐,๐๐๐	๒๐,๐๐๐	๒๐,๐๐๐	๒๐,๐๐๐	๒๐,๐๐๐	ร้อยละ ๘๐ ของ ประชาชนมี ความพึงพอใจ	ทำให้ได้พันธุ์ข้าวไว้ปลูกและ ขยายพันธุ์ต่อไป	สำนักงาน สํานักปลัด
รวม				๒๐,๐๐๐	๒๐,๐๐๐	๒๐,๐๐๐	๒๐,๐๐๐	๒๐,๐๐๐	๒๖,๐๐๐		

รายละเอียดโครงการพัฒนา

แผนพัฒนาท้องถิ่น (พ.ศ. ๒๕๖๑ - ๒๕๖๕)

องค์การบริหารส่วนตำบลเมืองมาย อำเภอแจ้ห่ม จังหวัดลำปาง

๓. ยุทธศาสตร์จังหวัดที่ ๔ สังคม คุณภาพชีวิต ความมั่นคง และทรัพยากรธรรมชาติและสิ่งแวดล้อม

๔. ยุทธศาสตร์การพัฒนาของ อปท. ในเขตจังหวัดที่ ๕ ยุทธศาสตร์การพัฒนาการบริหารและพัฒนาศักยภาพ

๕. ยุทธศาสตร์การพัฒนาการบริหารและพัฒนาศักยภาพ

๕.๑ แผนงานบริหารทั่วไป

ที่	โครงการ	วัตถุประสงค์	เป้าหมาย (ผลผลิตของโครงการ)	งบประมาณและที่พัฒนา					ตัวชี้วัด (KPI)	ผลที่คาดว่าจะได้รับ	หน่วยงาน ที่รับผิดชอบ
				๒๕๖๖ (บาท)	๒๕๖๗ (บาท)	๒๕๖๘ (บาท)	๒๕๖๙ (บาท)	๒๕๗๐ (บาท)			
๑	โครงการอบรมเพิ่มศักยภาพและ ทัศนคติของบุคลากรสำหรับผู้บริหาร สมาชิกสภา พนักงานส่วนตำบล พนักงานจ้าง และผู้นำชุมชน อบต. เมืองมาย	เพื่อให้ผู้บริหาร สมาชิกสภาฯ และพนักงานส่วนท้องถิ่น เข้า รับการอบรมหลักสูตรต่าง ๆ	ผู้บริหารท้องถิ่นสมาชิก สภาพนักงานส่วนตำบล และพนักงานจ้างอบต. เมืองมายเข้าร่วมโครงการ	๑๒๐,๐๐๐	๑๒๐,๐๐๐	๑๒๐,๐๐๐	๑๒๐,๐๐๐	๑๒๐,๐๐๐	ร้อยละ ๘๐ ของ ผู้ที่เข้าร่วม โครงการ พึงพอใจ	สามารถเสริมสร้างความรู้และ เพิ่มประสิทธิภาพการปฏิบัติงาน ของผู้บริหารท้องถิ่นสมาชิกสภา พนักงานส่วนท้องถิ่นและ พนักงานจ้าง	สำนักปลัด
๒	โครงการอบรมคุณธรรมจริยธรรม ของคณะผู้บริหาร สมาชิกสภา พนักงานส่วนตำบล พนักงานจ้าง	เพื่ออบรมคุณธรรม,จริยธรรม ของผู้บริหาร, สมาชิก อบต. พนักงาน,ลูกจ้าง อบต.เมือง มาย	ผู้บริหาร, ส.อบต.และพนักงาน งานลูกจ้าง ผู้นำชุมชนและ ประชาชนตำบลเมืองมาย	๑๐,๐๐๐	๑๐,๐๐๐	๑๐,๐๐๐	๑๐,๐๐๐	๑๐,๐๐๐	ร้อยละ ๘๐ ของ ผู้ที่เข้าร่วม โครงการ พึงพอใจ	ผู้บริหาร, ส.อบต. และพนักงาน ลูกจ้าง อบต.เมืองมายทุกคน มีคุณธรรมและจริยธรรมใน การปฏิบัติงานมากขึ้น	สำนักปลัด
๓	โครงการประเมินตนเองแบบเพื่อน เป็นกรณีพิเศษ	เพื่อเป็นขวัญและกำลังใจใน การปฏิบัติงานของพนักงาน ลูกจ้างของอบต.เมืองมาย	สนับสนุนงบประมาณประ- โยชน์ตอบแทนอื่นเป็นกรณี พิเศษแก่พนักงาน ลูกจ้าง อบต.	๕๐๐,๐๐๐	๕๐๐,๐๐๐	๕๐๐,๐๐๐	๕๐๐,๐๐๐	๕๐๐,๐๐๐	ร้อยละ ๑๐๐ ของพนักงานมี ของพนักงานมี ความพึงพอใจ	พนักงานมีขวัญและกำลังใจใน การทำงานเพิ่มมากขึ้น การทำงานเพิ่มมากขึ้น	สำนักปลัด
๔	โครงการแผนทฤษฎีและทะเลเบียน ทรัพย์สิน	เพื่อการจัดทำแผนที่ภาษีของ อบต.เมืองมาย	จัดทำแผนที่ภาษีตามที่ กรมกำกับดูแลไว้	๑๐๐,๐๐๐	๑๐๐,๐๐๐	๑๐๐,๐๐๐	๑๐๐,๐๐๐	๑๐๐,๐๐๐	สามารถดำเนิน การจัดเก็บภาษี ได้ร้อยละ ๑๐๐	ผู้ปฏิบัติงานด้านจัดเก็บรายได้ สามารถจัดเก็บภาษีภายใน ตำบลได้อย่างมีประสิทธิภาพ	กองคลัง
๕	โครงการเลือกตั้งสมาชิกสภาท้องถิ่น และผู้บริหารท้องถิ่น (กรณีเลือก ตั้งซ่อม)	เพื่อเลือกตั้งสมาชิกสภาท้องถิ่น และผู้บริหารท้องถิ่น(กรณี เลือกตั้งซ่อม)	เจ้าหน้าที่เลือกตั้ง	๓๐๐,๐๐๐	๓๐๐,๐๐๐	๓๐๐,๐๐๐	๓๐๐,๐๐๐	๓๐๐,๐๐๐	ร้อยละ ๘๐ ของ ผู้ที่เข้าร่วม โครงการ พึงพอใจ	ได้ดำเนินการเลือกตั้งสมาชิก สภาท้องถิ่นและผู้บริหารท้องถิ่น ตั้งซ่อม	สำนักปลัด 46

๕.๑ แผนงานบริหารทั่วไป

ที่	โครงการ	วัตถุประสงค์	เป้าหมาย (ผลผลิตของโครงการ)	งบประมาณและที่ผ่านมา					ตัวชี้วัด (KPI)	ผลที่คาดว่าจะได้รับ	หน่วยงาน ที่รับผิดชอบ
				๒๕๖๖ (บาท)	๒๕๖๗ (บาท)	๒๕๖๘ (บาท)	๒๕๖๙ (บาท)	๒๕๗๐ (บาท)			
๖	โครงการฝึกอบรมระเบียบกฎหมาย แนวทางปฏิบัติของสมาชิกสภาท้องถิ่นขององค์การบริหารส่วนตำบล	เพื่อให้สมาชิกสภาที่มีความรู้ ความเข้าใจเกี่ยวกับระเบียบ และกฎหมายขององค์กรปกครองส่วนท้องถิ่น	สมาชิกสภาองค์การบริหาร ส่วนตำบลเมืองมาย	๕,๐๐๐	๕,๐๐๐	๕,๐๐๐	๕,๐๐๐	๕,๐๐๐	ร้อยละ ๘๐ ของ ส.อบต. เข้าร่วม โครงการ	สมาชิกสภาที่มีความรู้ความเข้าใจ เกี่ยวกับระเบียบและกฎหมาย ขององค์การบริหารส่วนท้องถิ่น เพิ่มมากขึ้น	สำนักปลัด
๗	โครงการฝึกอบรมระเบียบกฎหมาย และแนวทางการปฏิบัติงานของ พนักงานและลูกจ้าง	เพื่อให้พนักงาน ลูกจ้างอบต. เมืองมายมีความรู้ความเข้าใจ ในระเบียบ กฎหมายและ แนวทางปฏิบัติได้อย่างมี ประสิทธิภาพ	พนักงานลูกจ้างอบต. เมืองมาย	๑๐,๐๐๐	๑๐,๐๐๐	๑๐,๐๐๐	๑๐,๐๐๐	๑๐,๐๐๐	ร้อยละ ๘๐ ของ พนักงานมีความรู้ความเข้าใจ ในระเบียบ กฎหมายและ แนวทางปฏิบัติได้อย่างมี ประสิทธิภาพ	พนักงานและลูกจ้าง อบต. เมืองมาย มีความรู้ความเข้าใจ ในระเบียบ กฎหมายและ แนวทางปฏิบัติได้อย่างมี ประสิทธิภาพ	สำนักปลัด
๘	โครงการ Big Cleaning Day ตำบลเมืองมาย	เพื่อทำความสะอาดสถานที่ หมู่บ้าน/ชุมชน ให้มีความ สะอาด	หมู่ที่ ๑ - หมู่ที่ ๖ ตำบล เมืองมาย	๖,๐๐๐	๖,๐๐๐	๖,๐๐๐	๖,๐๐๐	๖,๐๐๐	ร้อยละ ๘๐ ของ ประชาชนเข้า ร่วมโครงการ	สถานที่ ชุมชน/หมู่บ้าน มีความ สะอาด	สำนักปลัด
๙	โครงการจัดการเลือกตั้งของ องค์การบริหารส่วนตำบลเมืองมาย	เพื่อจัดการเลือกตั้งขององค์ การบริหารส่วนตำบลเมือง มาย	หมู่ที่ ๑ - หมู่ที่ ๖ ตำบล เมืองมาย	๕๐๐,๐๐๐	๕๐๐,๐๐๐	๕๐๐,๐๐๐	๕๐๐,๐๐๐	๕๐๐,๐๐๐	ร้อยละ ๘๐ ของ ประชาชนมีความพึงพอใจ	ได้จำนวนผู้บริหารและสมาชิก สภาท้องถิ่นครบทุกตำแหน่ง	สำนักปลัด
๑๐	โครงการสนับสนุนค่าใช้จ่ายสำหรับ การเลือกตั้งสมาชิกสภาผู้แทน ราษฎรและสมาชิกวุฒิสภา	เพื่อสนับสนุนค่าใช้จ่ายสำหรับ การเลือกตั้งสมาชิกสภาผู้แทน ราษฎรและสมาชิกวุฒิสภา	กองการเลือกตั้งประจำ เขตอำเภอแจ้ห่ม	๑๐๐,๐๐๐	๑๐๐,๐๐๐	๑๐๐,๐๐๐	๑๐๐,๐๐๐	๑๐๐,๐๐๐	ร้อยละ ๘๐ ของ พนักงานมีความพึงพอใจ	มีการสนับสนุนค่าใช้จ่ายสำหรับการ เลือกตั้งสมาชิกสภาผู้แทน ราษฎรและสมาชิกวุฒิสภา	สำนักปลัด
๑๑	โครงการแผนทำป้ายและทะเบียน ทรัพย์สิน	เพื่อการจัดทำแผนที่ภาษีของ อบต.เมืองมาย	จัดทำแผนที่ภาษีตาม ที่ กรมฯกำหนดไว้	๑๐๐,๐๐๐	๑๐๐,๐๐๐	๑๐๐,๐๐๐	๑๐๐,๐๐๐	๑๐๐,๐๐๐	สามารถคืนเงิน การจัดเก็บภาษี ได้ ร้อยละ ๑๐๐	ผู้ปฏิบัติงานด้านจัดเก็บรายได้ สามารถจัดเก็บภาษีภายใน ตำบลได้อย่างมีประสิทธิภาพ	กองคลัง
รวม				๑,๗๕๑,๐๐๐	๑,๗๕๑,๐๐๐	๑,๗๕๑,๐๐๐	๑,๗๕๑,๐๐๐	๑,๗๕๑,๐๐๐			

๕.๒ แผนงานอุตสาหกรรมและโยธา

ที่	โครงการ	วัตถุประสงค์	เป้าหมาย (ผลผลิตของโครงการ)	งบประมาณและที่ผ่านมา					ตัวชี้วัด (KPI)	ผลที่คาดว่าจะได้รับ	หน่วยงาน ที่รับผิดชอบ
				๒๕๖๖ (บาท)	๒๕๖๗ (บาท)	๒๕๖๘ (บาท)	๒๕๖๙ (บาท)	๒๕๗๐ (บาท)			
๑	โครงการปรับปรุงอาคารสำนักงานองค์การบริหารส่วนตำบลเมืองมาย	เพื่อให้อาคารสำนักงานของ อบต. สถานที่กว้างขวางและมีความมั่นคงแข็งแรง	ปรับปรุงอาคารสำนักงาน อบต.เมืองมาย		๓๐๐,๐๐๐			๓๐๐,๐๐๐	ร้อยละ ๘๐ ของประชาชนมีความพึงพอใจ	อาคารสำนักงานของ อบต.เมืองมายมีความมั่นคงแข็งแรง	กองช่าง
๒	โครงการก่อสร้างห้องน้ำสาธารณะ	เพื่อให้มีห้องน้ำสาธารณะ	ก่อสร้างห้องน้ำสาธารณะ			๓๐๐,๐๐๐			ร้อยละ ๘๐ ของพนักงานมีความพึงพอใจ	มีห้องสำนักงานของกองช่างเป็นสัดส่วนไว้ให้บริการประชาชน	กองช่าง
๓	โครงการปรับปรุงภูมิทัศน์บริเวณสำนักงานองค์การบริหารส่วนตำบลเมืองมาย	เพื่อปรับปรุงภูมิทัศน์บริเวณสำนักงานองค์การบริหารส่วนตำบลเมืองมาย	เพื่อปรับปรุงภูมิทัศน์บริเวณสำนักงานองค์การบริหารส่วนตำบลเมืองมาย		๓๐,๐๐๐	๓๐,๐๐๐	๓๐,๐๐๐	๓๐,๐๐๐	ร้อยละ ๘๐ ของประชาชนมีความพึงพอใจ	ที่ทำการองค์การบริหารส่วนต.เมืองมายมีภูมิทัศน์และสภาพแวดล้อมที่ดีและสวยงาม	สำนักปลัด
๔	โครงการก่อสร้างโรงจอดรถขององค์การบริหารส่วนตำบลเมืองมาย	เพื่ออำนวยความสะดวกให้กับพนักงาน และประชาชนผู้มาติดต่อหน่วยงาน	ก่อสร้างโรงจอดรถของ อบต.เมืองมาย		๔๐๐,๐๐๐			๔๐๐,๐๐๐	ร้อยละ ๘๐ ของพนักงานมีความพึงพอใจ	ทำให้เกิดความสะดวกให้กับประชาชน และพนักงาน	สำนักปลัด
๕	โครงการก่อสร้างห้องน้ำสำหรับผู้พิการ	เพื่อก่อสร้างห้องน้ำสำหรับผู้พิการ	ก่อสร้างห้องน้ำสำหรับผู้พิการจำนวน ๑ ห้อง						ร้อยละ ๘๐ ของผู้พิการมีความพึงพอใจ	ทำให้เกิดความสะดวกให้กับผู้พิการ	สำนักปลัด
๖	โครงการก่อสร้างห้องน้ำสาธารณะภายใน อบต.เมืองมาย	เพื่อก่อสร้างห้องน้ำสำหรับบริการประชาชนที่มาใช้บริการ	ก่อสร้างห้องน้ำสำหรับประชาชนจำนวน ๒ หลัง		๑๕๐,๐๐๐				ร้อยละ ๘๐ ของประชาชนมีความพึงพอใจ	ทำให้เกิดความสะดวกให้กับประชาชน และพนักงาน	กองช่าง
๗	โครงการต่อเติมอาคารสำนักงาน อบต.เมืองมาย	เพื่อให้รองรับบริการประชาชนให้เพียงพอไว้สำหรับปฏิบัติหน้าที่เป็นสัดส่วน	ต่อเติมอาคารสำนักงาน			๕๐๐,๐๐๐			ร้อยละ ๘๐ ของพนักงานมีความพึงพอใจ	มีพื้นที่รองรับบริการประชาชนเพียงพอไว้สำหรับปฏิบัติ	กองช่าง
รวม					๕๔๐,๐๐๐	๕๔๐,๐๐๐	๕๓๐,๐๐๐	๕๓๐,๐๐๐			

รายละเอียดโครงการพัฒนา

ผ. ๐๒/๑

ที่นำมาจากแผนพัฒนาหมู่บ้านและแผนพัฒนาชุมชน

(พ.ศ. ๒๕๖๖ - ๒๕๗๐)

องค์การบริหารส่วนตำบลเมืองมาย อำเภอแจ้ห่ม จังหวัดลำปาง

ก.ยุทธศาสตร์จังหวัดที่ ๓ สังคม คุณภาพชีวิต ความมั่นคง และทรัพยากรธรรมชาติและสิ่งแวดล้อม

- ยุทธศาสตร์การพัฒนาของ อปท. ในเขตจังหวัดที่ ๑ ยุทธศาสตร์การพัฒนาโครงสร้างพื้นฐาน

๑. ยุทธศาสตร์การพัฒนาโครงสร้างพื้นฐาน

๑.๑ แผนงาน อุตสาหกรรมและโยธา

ที่	โครงการ	วัตถุประสงค์	เป้าหมาย (ผลผลิตของโครงการ)	งบประมาณและที่ผ่านมา					ตัวชี้วัด (KPI)	ผลที่คาดว่าจะได้รับ	หน่วยงาน รับผิดชอบ
				๒๕๖๖ (บาท)	๒๕๖๗ (บาท)	๒๕๖๘ (บาท)	๒๕๖๙ (บาท)	๒๕๗๐ (บาท)			
๑	โครงการเสริมผิวแอสฟัลท์ติกคอนกรีต คอนกรีต เชื่อมต่อ ม.๑-ม.๖	เพื่อให้ประชาชนเกิดความ สะดวกในการสัญจรไป-มา	เสริมผิวแอสฟัลท์ติกคอนกรีต เชื่อมต่อ ม.๑-ม.๖	๒๕๐,๐๐๐	๒๕๐,๐๐๐	๒๕๐,๐๐๐	๒๕๐,๐๐๐	๒๕๐,๐๐๐	ประชาชนร้อยละ ๘๐ได้ประโยชน์ จากการใช้ถนน ดีขึ้นได้	สามารถลดอุบัติเหตุ ที่อาจเกิดขึ้นได้	กองช่าง
๒	โครงการก่อสร้างอ่างเก็บน้ำ ลำห้วยแม่ขี้บ้านแม่เป็น หมู่ที่ ๑	เพื่อให้ราษฎรมีน้ำเพื่อการ อุปโภคและบริโภค	ก่อสร้างอ่างเก็บน้ำลำห้วย แม่ขี้ บ้านแม่เป็น หมู่ที่ ๑	๓๕,๐๐๐,๐๐๐	๓๕,๐๐๐,๐๐๐	๓๕,๐๐๐,๐๐๐	๓๕,๐๐๐,๐๐๐	๓๕,๐๐๐,๐๐๐	ประชาชนร้อยละ ๘๐ได้ประโยชน์ จากการใช้น้ำ ดีขึ้นได้	สามารถลดอุบัติเหตุ ที่อาจเกิดขึ้นได้	กองช่าง
๓	โครงการก่อสร้างถนนคอนกรีต เสริมเหล็กเข้าป่าสุสานพร้อม ขยายลานจอดรถ บ้านแม่เป็น หมู่ที่ ๑	เพื่อให้ประชาชนเกิดความ สะดวกในการสัญจรไป-มา	ก่อสร้างถนนคอนกรีตเสริม เหล็กเข้าป่าสุสานพร้อมขยาย ลานจอดรถบ้านแม่เป็นหมู่ที่ ๑	๑,๐๐๐,๐๐๐	๑,๐๐๐,๐๐๐	๑,๐๐๐,๐๐๐	๑,๐๐๐,๐๐๐	๑,๐๐๐,๐๐๐	ประชาชนร้อยละ ๘๐ได้ประโยชน์ จากการใช้ถนน ดีขึ้นได้	สามารถลดอุบัติเหตุ ที่อาจเกิดขึ้นได้	กองช่าง
๔	โครงการก่อสร้างรางระบายน้ำ ปิดภายในหมู่บ้าน บ้านแม่เป็น หมู่ที่ ๑	แก้ไขปัญหาความเดือด ร้อน	ก่อสร้างรางระบายน้ำพร้อมฝา ปิดภายในหมู่บ้านแม่เป็น หมู่ที่ ๑	๑,๐๐๐,๐๐๐	๑,๐๐๐,๐๐๐	๑,๐๐๐,๐๐๐	๑,๐๐๐,๐๐๐	๑,๐๐๐,๐๐๐	ประชาชนร้อยละ ๘๐ได้ประโยชน์ จากโครงการ ภาพ	มีระบบการระบาย น้ำอย่างมีประสิทธิภาพ	กองช่าง

๑.๑ แผนงาน อุทยานกรรมและโยธา

ที่	โครงการ	วัตถุประสงค์	เป้าหมาย (ผลผลิตของโครงการ)	งบประมาณและที่ผ่านมา					ตัวชี้วัด (KPI)	ผลที่คาดว่าจะได้รับ	หน่วยงาน รับผิดชอบ
				๒๕๖๖ (บาท)	๒๕๖๗ (บาท)	๒๕๖๘ (บาท)	๒๕๖๙ (บาท)	๒๕๗๐ (บาท)			
๕	โครงการชุดออกกั๊วแม่ชี บ้านแม่เป็น หมู่ที่ ๑	แก้ไขปัญหาความเดือดร้อน	ชุดออกกั๊วแม่ชี บ้านแม่เป็น หมู่ที่ ๑	๓,๐๐๐,๐๐๐	๓,๐๐๐,๐๐๐	๓,๐๐๐,๐๐๐	๓,๐๐๐,๐๐๐	๓,๐๐๐,๐๐๐	ประชาชนร้อยละ ๘๐ได้ประโยชน์ จากการใช้น้ำ ภาพ	มีระบบการระบาย น้ำอย่างมีประสิทธิภาพ	กองช่าง
๖	โครงการป้องกันตลิ่งพังห้วย เคือบ้านนาใหม่ หมู่ที่ ๒	เพื่อป้องกันการกัดเซาะของ น้ำป้องกันการเกิดอุทกภัย	การป้องกันตลิ่งพังห้วยเคือ บ้านนาใหม่ หมู่ที่ ๒	๕๐๐,๐๐๐	๕๐๐,๐๐๐	๕๐๐,๐๐๐	๕๐๐,๐๐๐	๕๐๐,๐๐๐	ประชาชนร้อยละ ๘๐ได้ประโยชน์ จากการใช้น้ำ ภาพ	สามารถป้องกัน กัดเซาะน้ำป้องกัน อุทกภัย	กองช่าง
๗	โครงการก่อสร้างถนนคอนกรีต สวนนายเซ็น ค่ายสุวรรณ ถึง ห้วยต้นค่า บ้านนาใหม่ หมู่ที่ ๒	เพื่อให้ประชาชนเกิดความ สะดวกในการสัญจรไป-มา	ก่อสร้างถนนคอนกรีตจากสวน นายเซ็น ค่ายสุวรรณถึงห้วย ต้นค่าบ้านนาใหม่ หมู่ที่ ๒	๕๐๐,๐๐๐	๕๐๐,๐๐๐	๕๐๐,๐๐๐	๕๐๐,๐๐๐	๕๐๐,๐๐๐	ประชาชนร้อยละ ๘๐ได้ประโยชน์ จากการใช้ถนน ดีขึ้นได้	สามารถลดอุบัติเหตุ ที่อาจจจะเกิด ขึ้นได้	กองช่าง
๘	โครงการปรับปรุงศูนย์ ศสมร และจัดซื้ออุปกรณ์เครื่อง สุขภาพ หมู่ที่ ๑-๖	ปรับปรุงศูนย์ ศสมร	ปรับปรุงศูนย์ ศสมร หมู่ที่ ๑-๖	๕๐๐,๐๐๐	๕๐๐,๐๐๐	๕๐๐,๐๐๐	๕๐๐,๐๐๐	๕๐๐,๐๐๐	ประชาชนร้อยละ ๘๐ได้ประโยชน์ จากโครงการ	ได้ปรับปรุงศูนย์ ศสมร	กองช่าง
๙	โครงการห้องน้ำป่าสุสานและห้อง น้ำหอประชุม บ้านนางาม หมู่ที่ ๓	แก้ไขปัญหาความเดือดร้อน	ก่อสร้างห้องน้ำป่าสุสานและ ห้องน้ำหอประชุมบ้านนางาม หมู่ที่ ๓	๑,๐๐๐,๐๐๐	๑,๐๐๐,๐๐๐	๑,๐๐๐,๐๐๐	๑,๐๐๐,๐๐๐	๑,๐๐๐,๐๐๐	ประชาชนร้อยละ ๘๐ได้ประโยชน์ จากโครงการ	มีห้องน้ำป่าสุสาน ห้องน้ำหอประชุม บ้านนางามหมู่ที่๓	กองช่าง 50

๑.๑ แผนงาน ยุทธศาสตร์และโยธา

ที่	โครงการ	วัตถุประสงค์	เป้าหมาย (ผลลัพธ์ของโครงการ)	งบประมาณและที่ผ่านมา					ตัวชี้วัด (KPI)	ผลที่คาดว่าจะได้รับ	หน่วยงาน รับผิดชอบ
				๒๕๖๖ (บาท)	๒๕๖๗ (บาท)	๒๕๖๘ (บาท)	๒๕๖๙ (บาท)	๒๕๗๐ (บาท)			
๑๐	โครงการรื้อถอนป่าสุสาน บ้าน นางาม หมู่ที่ ๓	แก้ไขปัญหาความเดือดร้อน	รื้อถอนป่าสุสาน บ้าน นางาม หมู่ที่ ๓	๕๐๐,๐๐๐	๕๐๐,๐๐๐	๕๐๐,๐๐๐	๕๐๐,๐๐๐	๕๐๐,๐๐๐	ประชาชนร้อยละ ๘๐ได้ประโยชน์ จากโครงการ	สถานที่สุสานบ้าน นางาม หมู่ที่ ๓	กองช่าง
๑๑	โครงการก่อสร้างถนน คสล. ภายในหมู่บ้าน บ้านนางาม หมู่ที่ ๓	เพื่อให้ประชาชนเกิดความ สะดวกในการสัญจรไป-มา	ก่อสร้างถนน คสล.ภายในหมู่ บ้าน บ้านนางาม หมู่ที่ ๓	๕๐๐,๐๐๐	๕๐๐,๐๐๐	๕๐๐,๐๐๐	๕๐๐,๐๐๐	๕๐๐,๐๐๐	ประชาชนร้อยละ ๘๐ได้ประโยชน์ จากการใช้ถนน	ถนน คสล. ภายใน หมู่บ้านนางาม หมู่ที่ ๓	กองช่าง
๑๒	โครงการขุดลอกลำเหมือง หมู่บ้าน บ้านนางาม หมู่ที่ ๓	เพื่อให้ประชาชนมีน้ำเพื่อการ ทำเกษตร	ขุดลอกลำเหมืองในหมู่บ้าน บ้านนางาม หมู่ที่ ๓	๕๐๐,๐๐๐	๕๐๐,๐๐๐	๕๐๐,๐๐๐	๕๐๐,๐๐๐	๕๐๐,๐๐๐	ประชาชนร้อยละ ๘๐ได้ประโยชน์ จากการใช้น้ำ	ราษฎรมีน้ำใช้เพื่อ การทำเกษตร	กองช่าง
๑๓	โครงการก่อสร้างถนน บริเวณหน้าโรงเรียน อ่อมนาแก้ว	เพื่อให้ประชาชนเกิดความ สะดวกในการสัญจรไป-มา	ก่อสร้างถนนบริเวณหน้าโรงเรียน โรงเรียน	๕๐๐,๐๐๐	๕๐๐,๐๐๐	๕๐๐,๐๐๐	๕๐๐,๐๐๐	๕๐๐,๐๐๐	ประชาชนร้อยละ ๘๐ได้ประโยชน์ จากการใช้ถนน ขึ้นได้	สามารถลุดูบตี เหตุที่อาจจะมี ขึ้นได้	กองช่าง
๑๔	โครงการก่อสร้างอาคารเอนกประ เอนกประสงค์ หมู่ที่ ๔	เพื่อให้ประชาชนได้มีสถานที่ ประกอบกิจกรรมต่างๆ	ก่อสร้างอาคารเอนกประสงค์ หมู่ที่ ๔	๕๐๐,๐๐๐	๕๐๐,๐๐๐	๕๐๐,๐๐๐	๕๐๐,๐๐๐	๕๐๐,๐๐๐	ประชาชนร้อยละ ๘๐ได้ประโยชน์ จากอาคาร	ได้อาคารเอนก ประสงค์	กองช่าง

๔.๒ แผนงานสร้างเสริมสุขภาพของชุมชน

ที่	โครงการ	วัตถุประสงค์	เป้าหมาย (ผลลัพธ์ของโครงการ)	งบประมาณและที่ผ่านมา					ตัวชี้วัด (KPI)	ผลที่คาดว่าจะได้รับ	หน่วยงาน รับผิดชอบ
				๒๕๖๖ (บาท)	๒๕๖๗ (บาท)	๒๕๖๘ (บาท)	๒๕๖๙ (บาท)	๒๕๗๐ (บาท)			
๒	โครงการรักษาสภาพไม้ไผ่บ้านนาใหม่ หมู่ที่ ๒	๑.เพื่อให้ประชาชนมีอาชีพเสริม มีรายได้เพิ่มขึ้นและลดการใช้ รายจ่าย ๒.เพื่ออบรมให้ความรู้แก่ ประชาชน	ประชาชนหมู่ที่ ๒ เข้าร่วม กิจกรรม	๓๐,๐๐๐	๓๐,๐๐๐	๓๐,๐๐๐	๓๐,๐๐๐	๓๐,๐๐๐	ร้อยละ ๘๐ ของ ประชาชนมี ความพึงพอใจ	ประชาชนมีอาชีพ เสริมและมีรายได้ เพิ่มมากขึ้น	กองช่าง
๓	โครงการทำไม้กวาดดอกหญ้าบ้านนาใหม่ หมู่ที่ ๒	๑.เพื่อให้ประชาชนมีอาชีพเสริม มีรายได้เพิ่มขึ้นและลดการใช้ รายจ่าย ๒.เพื่ออบรมให้ความรู้แก่ ประชาชน	ประชาชนหมู่ที่ ๒ เข้าร่วม กิจกรรม	๑๕,๐๐๐	๑๕,๐๐๐	๑๕,๐๐๐	๑๕,๐๐๐	๑๕,๐๐๐	ร้อยละ ๘๐ ของ ประชาชนมี ความพึงพอใจ	ประชาชนมีอาชีพ เสริมและมีรายได้ เพิ่มมากขึ้น	กองช่าง
๔	โครงการศูนย์ฝึกอาชีพชุมชน (ผ้าตีนมื่อ) บ้านนาใหม่ หมู่ที่ ๒	๑.เพื่อให้ประชาชนมีอาชีพเสริม มีรายได้เพิ่มขึ้นและลดการใช้ รายจ่าย ๒.เพื่ออบรมให้ความรู้แก่ ประชาชน	ประชาชนหมู่ที่ ๒ เข้าร่วม กิจกรรม	๒๕,๐๐๐	๒๕,๐๐๐	๒๕,๐๐๐	๒๕,๐๐๐	๒๕,๐๐๐	ร้อยละ ๘๐ ของ ประชาชนมี ความพึงพอใจ	ประชาชนมีอาชีพ เสริมและมีรายได้ เพิ่มมากขึ้น	กองช่าง

๔.๒ แผนงานสร้างความเข้มแข็งของชุมชน

ที่	โครงการ	วัตถุประสงค์	เป้าหมาย (ผลผลิตของโครงการ)	งบประมาณและที่ผ่านมา					ตัวชี้วัด (KPI)	ผลที่คาดว่าจะได้รับ	หน่วยงาน รับผิดชอบ
				๒๕๖๖ (บาท)	๒๕๖๗ (บาท)	๒๕๖๘ (บาท)	๒๕๖๙ (บาท)	๒๕๗๐ (บาท)			
๕	โครงการขยายพันธุ์ไม้ (ช่างหมอน) บ้านไผ่แพะ หมู่ที่ ๕	๑.เพื่อให้ประชาชนมีอาชีพเสริม มีรายได้เพิ่มขึ้นและลดการใช้ รายจ่าย ๒.เพื่ออบรมให้ความรู้แก่ ประชาชน	เข้าร่วม กิจกรรม	๑๐๐,๐๐๐	๑๐๐,๐๐๐	๑๐๐,๐๐๐	๑๐๐,๐๐๐	๑๐๐,๐๐๐	ร้อยละ ๘๐ ของ ประชาชนมี ความพึงพอใจ เพิ่มมากขึ้น	ประชาชนมีอาชีพ เสริมและมีรายได้ เพิ่มมากขึ้น	กองช่าง
๖	โครงการส่งเสริมการเลี้ยงจิ้งหรีด บ้านไผ่ทอง หมู่ที่ ๖	๑.เพื่อให้ประชาชนมีอาชีพเสริม มีรายได้เพิ่มขึ้นและลดการใช้ รายจ่าย ๒.เพื่ออบรมให้ความรู้แก่ ประชาชน	เข้าร่วม กิจกรรม	๕๐,๐๐๐	๕๐,๐๐๐	๕๐,๐๐๐	๕๐,๐๐๐	๕๐,๐๐๐	ร้อยละ ๘๐ ของ ประชาชนมี ความพึงพอใจ เพิ่มมากขึ้น	ประชาชนมีอาชีพ เสริมและมีรายได้ เพิ่มมากขึ้น	กองช่าง
๗	โครงการส่งเสริมการปลูกไม้ แปรรูปผลิตภัณฑ์ไม้ บ้านไผ่ทอง หมู่ที่ ๖	๑.เพื่อให้ประชาชนมีอาชีพเสริม มีรายได้เพิ่มขึ้นและลดการใช้ รายจ่าย ๒.เพื่ออบรมให้ความรู้แก่ ประชาชน	เข้าร่วม กิจกรรม	๕๐,๐๐๐	๕๐,๐๐๐	๕๐,๐๐๐	๕๐,๐๐๐	๕๐,๐๐๐	ร้อยละ ๘๐ ของ ประชาชนมี ความพึงพอใจ เพิ่มมากขึ้น	ประชาชนมีอาชีพ เสริมและมีรายได้ เพิ่มมากขึ้น	กองช่าง

๔.๒ แผนงานสร้างความเข้มแข็งของชุมชน

ปีที่	โครงการ	วัตถุประสงค์	เป้าหมาย (ผลผลิตของโครงการ)	งบประมาณและที่ผ่านมา					ตัวชี้วัด (KPI)	ผลที่คาดว่าจะได้รับ	รับผิดชอบ หน่วยงาน
				๒๕๖๖ (บาท)	๒๕๖๗ (บาท)	๒๕๖๘ (บาท)	๒๕๖๙ (บาท)	๒๕๗๐ (บาท)			
๕	โครงการแปรรูปผลิตภัณฑ์ทางการเกษตร ถั่วลิสง ก้อย ไข่	๑. เพื่อให้ประชาชนมีอาชีพเสริมรายได้เพิ่มขึ้นและลดการใช้จ่าย ๒. เพื่ออบรมให้ความรู้แก่ประชาชน	ประชาชนหมู่ที่ ๖ เข้าร่วมกิจกรรม	๑๐๐,๐๐๐	๑๐๐,๐๐๐	๑๐๐,๐๐๐	๑๐๐,๐๐๐	๑๐๐,๐๐๐	ร้อยละ ๘๐ ของประชาชนมีความพึงพอใจ	ประชาชนมีอาชีพเสริมและมีรายได้เพิ่มมากขึ้น	กองช่าง
รวม				๑๖๕,๐๐๐	๑๖๕,๐๐๐	๑๖๕,๐๐๐	๑๖๕,๐๐๐	๐			

รายละเอียดโครงการพัฒนา

แผนพัฒนาท้องถิ่น (พ.ศ. ๒๕๖๖ - ๒๕๗๐)

สำหรับ โครงการที่เกี่วข้องกับภาพขององค์กรปกครองส่วนท้องถิ่นที่ผู้ส่ำหรับการประสานแผนพัฒนาท้องถิ่น
องค์การบริหารส่วนตำบลเมืองมาย อำเภอแจ้ห่ม จังหวัดลำปาง

ก.ยุทธศาสตร์จังหวัดที่ ๓ สังคม คุณภาพชีวิต ความมั่นคง และทรัพยากรธรรมชาติและสิ่งแวดล้อม

- ยุทธศาสตร์การพัฒนาของ อบท. ในเขตจังหวัดที่ ๑ ยุทธศาสตร์การพัฒนาโครงสร้างพื้นฐาน

๑. ยุทธศาสตร์การพัฒนาโครงสร้างพื้นฐาน

๑.๑ แผนงาน อุตสาหกรรมและโยธา

ผ. ๐๒/๒

ที่	โครงการ	วัตถุประสงค์	เป้าหมาย (ผลผลิตของโครงการ)	งบประมาณและที่ผ่านมา				ตัวชี้วัด (KPI)	ผลที่คาดว่าจะได้รับ	หน่วยงาน รับผิดชอบ
				๒๕๖๖ (บาท)	๒๕๖๗ (บาท)	๒๕๖๘ (บาท)	๒๕๖๙ (บาท)			
๑	โครงการเสริมผิวแอสฟัลติกคอนกรีต เชื่อมต่อ ม.๑-ม.๖	เพื่อให้ประชาชนเกิดความสะดวกในการสัญจรไปมา	เสริมผิวแอสฟัลติกคอนกรีต เชื่อมต่อ ม.๑-ม.๖	๑๐,๐๐๐,๐๐๐				ประชาชนร้อยละ ๘๐ ได้ประโยชน์ จากการใช้ถนน	สามารถลดอุบัติเหตุที่ อาจเกิดขึ้นได้	กองช่าง
๒	โครงการก่อสร้างอ่างเก็บน้ำลำห้วยแมช บ้านแม่เงิน หมู่ที่ ๑	เพื่อให้ประชาชนมีน้ำเพื่อการทำการเกษตร	ก่อสร้างอ่างเก็บน้ำลำห้วยแมช บ้านแม่เงิน หมู่ที่ ๑	๓,๐๐๐,๐๐๐				ประชาชนร้อยละ ๘๐ ได้ประโยชน์ จากการใช้น้ำ	ประชาชนมีน้ำเพื่อทำการเกษตร	กองช่าง
๓	โครงการขุดลอกลำห้วยแมช บ้านแม่เงิน หมู่ที่ ๑	แก้ไขปัญหาความเดือดร้อน	ขุดลอกลำห้วยแมช บ้านแม่เงิน หมู่ที่ ๑		๒,๐๐๐,๐๐๐			ประชาชนร้อยละ ๘๐ ได้ประโยชน์ จากการใช้น้ำ	มีระบบการระบายน้ำ อย่างมีประสิทธิภาพ	กองช่าง
๔	โครงการซ่อมแซมฝายท้ายกึ่งกลาง บ้านนาใหม่ หมู่ที่ ๒	แก้ไขปัญหาความเดือดร้อน	ซ่อมแซมฝายท้ายกึ่งกลาง บ้านนาใหม่ หมู่ที่ ๒	๘๐๐,๐๐๐				ประชาชนร้อยละ ๘๐ ได้ประโยชน์ จากการใช้ถนน	สามารถลดอุบัติเหตุที่ อาจเกิดขึ้นได้	กองช่าง
๕	โครงการซ่อมแซมฝายต้นน้ำ บ้านนาใหม่ หมู่ที่ ๒	แก้ไขปัญหาความเดือดร้อน	ซ่อมแซมฝายต้นน้ำ บ้านนาใหม่ หมู่ที่ ๒		๘๐๐,๐๐๐			ประชาชนร้อยละ ๘๐ ได้ประโยชน์ จากการใช้น้ำ	สามารถป้องกันการกัดเซาะน้ำป้องกันอุทกภัย	กองช่าง
๖	โครงการซ่อมแซมฝายต้นแดง บ้านนาใหม่ หมู่ที่ ๒	แก้ไขปัญหาความเดือดร้อน	ซ่อมแซมฝายต้นแดงบ้านนาใหม่ หมู่ที่ ๒			๘๐๐,๐๐๐		ประชาชนร้อยละ ๘๐ ได้ประโยชน์ จากการใช้น้ำ	ได้ปรับปรุงศูนย์ ศสมร	กองช่าง

๑.๑ แผนงาน อุตสาหกรรมและโยธา

ที่	โครงการ	วัตถุประสงค์	เป้าหมาย (ผลผลิตของโครงการ)	งบประมาณและที่ผ่านมา				ตัวชี้วัด (KPI)	ผลที่คาดว่าจะได้รับ	หน่วยงาน รับผิดชอบ
				๒๕๖๖ (บาท)	๒๕๖๗ (บาท)	๒๕๖๘ (บาท)	๒๕๖๙ (บาท)			
๗	โครงการซ่อมแซมฝายต้นกลุ่มบ้านน้ำใหม่ หมู่ที่ ๒	แก้ไขปัญหาความเดือดร้อน	(ผลผลิตของโครงการ) ซ่อมแซมฝายต้นกลุ่ม บ้านน้ำใหม่ หมู่ที่ ๒				๘๐๐,๐๐๐	ประชาชนร้อยละ ๘๐ ได้ประโยชน์ จากโครงการ	ประชาชนมีน้ำเพื่อทำการเกษตร	กองช่าง
๘	โครงการวางกล่องเก็บเงินฝายกั้นสะพานไปป่าสุสาน บ้านนางามหมู่ที่ ๓	เพื่อป้องกันกรกัดเซาะของน้ำป้องกันกรเกิดอุทกภัย	วางกล่องเก็บเงินฝายกั้นกั้นถึงสะพานไปป่าสุสาน	๕๐๐,๐๐๐				ประชาชนร้อยละ ๘๐ ได้ประโยชน์ จากโครงการ	สามารถป้องกันการกัดเซาะน้ำป้องกันอุทกภัย	กองช่าง
๙	โครงการวางกล่องเก็บเงินฝายกั้นน้ำป่าสุสาน	เพื่อป้องกันกรกัดเซาะของน้ำป้องกันกรเกิดอุทกภัย	วางกล่องเก็บเงินฝายกั้นน้ำป่าสุสาน หมู่ที่ ๓	๕๐๐,๐๐๐				ประชาชนร้อยละ ๘๐ ได้ประโยชน์ จากการใช้เงิน	ประชาชนมีน้ำเพื่อทำการเกษตร	กองช่าง
๑๐	โครงการซ่อมแซมรางรินบ้านนางามหมู่ที่ ๓	แก้ไขปัญหาความเดือดร้อน	ซ่อมแซมรางริน บ้านนางาม หมู่ที่ ๓			๕๐๐,๐๐๐		ประชาชนร้อยละ ๘๐ ได้ประโยชน์ จากโครงการ	มีระบบการระบายน้ำอย่างมีประสิทธิภาพ	กองช่าง
๑๑	โครงการก่อสร้างบ้านไม่งาม หมู่ที่ ๔	แก้ไขปัญหาความเดือดร้อน	ก่อสร้างบ้านไม่งาม หมู่ที่ ๔	๒,๕๐๐,๐๐๐				ประชาชนร้อยละ ๘๐ ได้ประโยชน์ จากโครงการ	มีหมู่บ้านไม่งาม	กองช่าง
๑๒	โครงการก่อสร้างถนนเชื่อมหมู่บ้านน้ำค้ำย ถึงสวน นางกัญญา เกิดผล บ้านไม่งาม หมู่ที่ ๔	เพื่อให้ประชาชนเกิดความสะดวกในการสัญจรไป-มา	ก่อสร้างถนนเชื่อม หมู่บ้านน้ำค้ำย ถึงสวน นางกัญญา เกิดผล บ้านไม่งาม หมู่ที่ ๔			๑,๐๐๐,๐๐๐		ประชาชนร้อยละ ๘๐ ได้ประโยชน์ จากโครงการ	สามารถลดอุบัติเหตุที่อาจเกิดขึ้นได้	กองช่าง
๑๓	โครงการก่อสร้างถนนเชื่อมฝายกั้นน้ำไม่งาม หมู่ที่ ๔	เพื่อให้ประชาชนเกิดความสะดวกในการสัญจรไป-มา	ก่อสร้างถนนเชื่อมฝายกั้นน้ำไม่งาม หมู่ที่ ๔			๓๐๐,๐๐๐		ประชาชนร้อยละ ๘๐ ได้ประโยชน์ จากโครงการ	สามารถลดอุบัติเหตุที่อาจเกิดขึ้นได้	กองช่าง
๑๔	โครงการป้องกันตลิ่งพังแม่น้ำบ้านไม่งาม หมู่ที่ ๔	เพื่อป้องกันกรกัดเซาะของน้ำป้องกันกรเกิดอุทกภัย	การก่อสร้างอาคารป้องกันตลิ่งพังแม่น้ำ บ้านไม่งาม หมู่ที่ ๔			๕,๐๐๐,๐๐๐		ประชาชนร้อยละ ๘๐ ได้ประโยชน์ จากโครงการ	สามารถป้องกันการกัดเซาะน้ำป้องกันอุทกภัย	กองช่าง

๑.๑ แผนงาน อุตสาหกรรมและโยธา

ที่	โครงการ	วัตถุประสงค์	เป้าหมาย (ผลผลิตของโครงการ)	งบประมาณและที่ผ่านมา				ตัวชี้วัด (KPI)	ผลที่คาดว่าจะได้รับ	หน่วยงาน รับผิดชอบ
				๒๕๖๖ (บาท)	๒๕๖๗ (บาท)	๒๕๖๘ (บาท)	๒๕๖๙ (บาท)			
๑๕	โครงการก่อสร้างศาลาเหมือง นง บ้านแฝง หมู่ที่ ๔	เพื่อให้ประชาชนมีน้ำเพื่อ การทำการเกษตร	ก่อสร้างศาลาเหมืองนง บ้าน แฝง หมู่ที่ ๔					ประชาชนร้อยละ ๘๐ได้ประโยชน์ จากการใช้น้ำ	ประชาชนมีน้ำเพื่อทำ การเกษตร	กองช่าง
๑๖	โครงการก่อสร้างระบบประปา หมู่บ้านใช้พลังงานแสงอาทิตย์ บ้านแฝง หมู่ที่ ๕	เพื่อให้ประชาชนมีน้ำเพื่อใช้ ในการอุปโภคบริโภค	ก่อสร้างระบบประปา หมู่บ้าน ใช้พลังงานแสงอาทิตย์	๕,๐๐๐,๐๐๐				ประชาชนร้อยละ ๘๐ได้ประโยชน์ จากการใช้น้ำ	ประชาชนมีน้ำอย่าง เพียงพอในการอุปโภค บริโภค	กองช่าง
๑๗	โครงการก่อสร้างรางระบายน้ำ พร้อมฝาปิดเหมืองหลวง ถึง หน้าโรงเรียนฝั่งงามวิทยา	แก้ไขปัญหาความเดือดร้อน	ก่อสร้างรางระบายน้ำพร้อมฝา ปิดเหมืองหลวง ถึงหน้าโรงเรียน ฝั่งงามวิทยา	๕๐๐,๐๐๐				ประชาชนร้อยละ ๘๐ได้ประโยชน์ จากโครงการ	มีระบบการระบายน้ำ อย่างมีประสิทธิภาพ	กองช่าง
๑๘	โครงการก่อสร้างอ่างเก็บน้ำ ห้วยแก้ว บ้านแฝง หมู่ที่ ๕	เพื่อให้ประชาชนมีน้ำเพื่อ การทำการเกษตร	ก่อสร้างอ่างเก็บน้ำห้วยแก้ว บ้านแฝง หมู่ที่ ๕		๓,๐๐๐,๐๐๐			ประชาชนร้อยละ ๘๐ได้ประโยชน์ จากการใช้น้ำ	ประชาชนมีน้ำเพื่อทำ การเกษตร	กองช่าง
๑๙	โครงการวางกล่องเก็บ ป้องกันตลิ่งพังห้วยแก้ว บ้านแฝง หมู่ที่ ๕	เพื่อป้องกันกัดเซาะของ น้ำป้องกันกัดเซาะทุก ฝาย	วางกล่องเก็บป้องกันตลิ่งพัง ห้วยแก้ว บ้านแฝง หมู่ที่ ๕			๑,๐๐๐,๐๐๐		ประชาชนร้อยละ ๘๐ได้ประโยชน์ จากการใช้น้ำ	สามารถป้องกันกัด เซาะน้ำป้องกันทุกฝาย	กองช่าง
๒๐	โครงการปรับปรุงซ่อมแซม ฝายลำห้วยแก้ว บ้านแฝง หมู่ที่ ๕	เพื่อป้องกันกัดเซาะของ น้ำป้องกันกัดเซาะทุก ฝาย	ปรับปรุงซ่อมแซมฝายลำห้วย แก้ว บ้านแฝง หมู่ที่ ๕				๓,๐๐๐,๐๐๐	ประชาชนร้อยละ ๘๐ได้ประโยชน์ จากการใช้น้ำ	ประชาชนมีน้ำเพื่อทำ การเกษตร	กองช่าง
๒๑	โครงการขยายเขตประปา ก่อสร้างระบบขนาดใหญ่ บ้านแฝง หมู่ที่ ๖	เพื่อให้ประชาชนมีน้ำเพื่อใช้ ในการอุปโภคบริโภค	ขยายเขตประปาก่อสร้างประปา ขนาดใหญ่ บ้านแฝง	๒,๐๐๐,๐๐๐				ประชาชนร้อยละ ๘๐ได้ประโยชน์ จากการใช้น้ำ	ประชาชนมีน้ำอย่าง เพียงพอในการอุปโภค บริโภค	กองช่าง
๒๒	โครงการก่อสร้างรางระบายน้ำ ภายในหมู่บ้าน บ้านแฝง หมู่ที่ ๖	แก้ไขปัญหาความเดือดร้อน	ก่อสร้างรางระบายน้ำภายในหมู่ หมู่บ้าน บ้านแฝง หมู่ที่ ๖	๒,๕๐๐,๐๐๐				ประชาชนร้อยละ ๘๐ได้ประโยชน์ จากโครงการ	มีระบบการระบายน้ำ อย่างมีประสิทธิภาพ	กองช่าง

๑.๑ แผนงาน อุตสาหกรรมและโยธา

ที่	โครงการ	วัตถุประสงค์	เป้าหมาย (ผลผลิตของโครงการ)	งบประมาณและที่ผ่านมา					ตัวชี้วัด (KPI)	ผลที่คาดว่าจะได้รับ	หน่วยงาน รับผิดชอบ
				๒๕๖๖ (บาท)	๒๕๖๗ (บาท)	๒๕๖๘ (บาท)	๒๕๖๙ (บาท)	๒๕๗๐ (บาท)			
๒๓	โครงการขุดลอกอ่างห้วยปุก, ห้วยตึง และแม่ชี บ้านไผ่ทอง หมู่ที่ ๖	เพื่อให้ประชาชนมีน้ำเพื่อการทำการเกษตร	(ผลผลิตของโครงการ) ขุดลอกอ่างห้วยปุกห้วยตึง และแม่ชี บ้านไผ่ทอง หมู่ที่ ๖			๑,๐๐๐,๐๐๐			ประชาชนร้อยละ ๘๐ ได้ประโยชน์ จากการใช้น้ำ	ประชาชนมีน้ำเพื่อทำการเกษตร	กองช่าง
๒๔	โครงการขุดสระพวงฝายชะลอน้ำ บ้านไผ่ทอง หมู่ที่ ๖	เพื่อให้ประชาชนมีน้ำเพื่อการทำการเกษตร	ขุดสระพวงฝายชะลอน้ำบ้านไผ่ทอง หมู่ที่ ๖	๒,๐๐๐,๐๐๐					ประชาชนร้อยละ ๘๐ ได้ประโยชน์ จากการใช้น้ำ	ประชาชนมีน้ำเพื่อทำการเกษตร	กองช่าง
๒๕	โครงการซ่อมแซมถนนทำการเกษตร บ้านไผ่ทอง หมู่ที่ ๖	เพื่อให้ประชาชนเกิดความสะดวกในการสัญจรไป-มา	ซ่อมแซมถนนทำการเกษตร บ้านไผ่ทอง หมู่ที่ ๖			๑,๐๐๐,๐๐๐			ประชาชนร้อยละ ๘๐ ได้ประโยชน์ จากการใช้ถนน	สามารถลดอุบัติเหตุที่อาจจะเกิดขึ้นได้	กองช่าง
๒๖	โครงการก่อสร้างถนน คล.ภายในหมู่บ้าน บ้านไผ่ทอง หมู่ที่ ๖	เพื่อให้ประชาชนเกิดความสะดวกในการสัญจรไป-มา	ก่อสร้างถนน คล.ภายในหมู่บ้าน บ้านไผ่ทอง หมู่ที่ ๖						ประชาชนร้อยละ ๘๐ ได้ประโยชน์ จากการใช้ถนน	สามารถลดอุบัติเหตุที่อาจจะเกิดขึ้นได้	กองช่าง
๒๗	โครงการสูบน้ำพลังงานแสงอาทิตย์ บ้านไผ่ทอง หมู่ที่ ๖	เพื่อให้ประชาชนมีน้ำเพื่อการทำการเกษตร	ระบบสูบน้ำพลังงานแสงอาทิตย์ บ้านไผ่ทอง หมู่ที่ ๖				๑,๕๐๐,๐๐๐		ประชาชนร้อยละ ๘๐ ได้ประโยชน์ จากการใช้น้ำ	ประชาชนมีน้ำเพื่อทำการเกษตร	กองช่าง
๒๘	โครงการก่อสร้างอาคารป้องกันตลิ่งพัง บ้านไผ่ทอง หมู่ที่ ๕ ต.เมืองมาย อ.แจ้ห่ม จ.ลำปาง	เพื่อป้องกันการกัดเซาะของน้ำป้องกันการเกิดอุทกภัย	ก่อสร้างอาคารป้องกันตลิ่งพัง บ้านไผ่ทอง หมู่ที่ ๕ ต.เมืองมาย อ.แจ้ห่ม จ.ลำปาง	๖๐๐,๐๐๐	๖๐๐,๐๐๐	๖๐๐,๐๐๐	๖๐๐,๐๐๐		ประชาชนร้อยละ ๘๐ ได้ประโยชน์ จากโครงการ	สามารถป้องกันการกัดเซาะน้ำป้องกันการเกิดอุทกภัย	กองช่าง
๒๙	โครงการก่อสร้างอาคารป้องกันตลิ่งพัง บ้านไผ่ทอง หมู่ที่ ๒ ต.เมืองมาย อ.แจ้ห่ม จ.ลำปาง	เพื่อป้องกันการกัดเซาะของน้ำป้องกันการเกิดอุทกภัย	ก่อสร้างอาคารป้องกันตลิ่งพัง บ้านไผ่ทอง หมู่ที่ ๒ ต.เมืองมาย อ.แจ้ห่ม จ.ลำปาง	๖๐๐,๐๐๐	๖๐๐,๐๐๐	๖๐๐,๐๐๐	๖๐๐,๐๐๐		ประชาชนร้อยละ ๘๐ ได้ประโยชน์ จากโครงการ	สามารถป้องกันการกัดเซาะน้ำป้องกันการเกิดอุทกภัย	กองช่าง

๓.๑ แผนงาน อุตสาหกรรมและโยธา

ที่	โครงการ	วัตถุประสงค์	เป้าหมาย (ผลผลิตของโครงการ)	งบประมาณและที่ผ่านมา					ตัวชี้วัด (KPI)	ผลที่คาดว่าจะได้รับ	หน่วยงาน รับผิดชอบ
				๒๕๖๖ (บาท)	๒๕๖๗ (บาท)	๒๕๖๘ (บาท)	๒๕๖๙ (บาท)	๒๕๗๐ (บาท)			
๓๐	โครงการก่อสร้างฝายคอนกรีตเสริมเหล็ก นาโป่ง บ้านใหม่ หมู่ที่ ๔ ต.เมืองมาย อ.แจ้ห่ม จ.ลำปาง	เพื่อให้ประชาชนมีน้ำเพื่อการทำการเกษตร	ก่อสร้างฝายคอนกรีตเสริมเหล็ก นาโป่ง บ้านใหม่ หมู่ที่ ๔ ต.เมืองมาย อ.แจ้ห่ม จ.ลำปาง	๓๗๒,๐๐๐	๓๗๒,๐๐๐	๓๗๒,๐๐๐	๓๗๒,๐๐๐	๓๗๒,๐๐๐	ประชาชนร้อยละ ๘๐ ได้ประโยชน์จากการใช้น้ำ	ประชาชนมีน้ำเพื่อการทำการเกษตร	กองช่าง
๓๑	โครงการก่อสร้างฝายคอนกรีตเสริมเหล็ก รั้งก่าง บ้านใหม่ หมู่ที่ ๕ ต.เมืองมาย อ.แจ้ห่ม จ.ลำปาง	เพื่อให้ประชาชนมีน้ำเพื่อการทำการเกษตร	ก่อสร้างฝายคอนกรีตเสริมเหล็ก รั้งก่าง บ้านใหม่ หมู่ที่ ๕ ต.เมืองมาย อ.แจ้ห่ม จ.ลำปาง	๙๐๐,๐๐๐	๙๐๐,๐๐๐	๙๐๐,๐๐๐	๙๐๐,๐๐๐	๙๐๐,๐๐๐	ประชาชนร้อยละ ๘๐ ได้ประโยชน์จากการใช้น้ำ	ประชาชนมีน้ำเพื่อการทำการเกษตร	กองช่าง
๓๒	โครงการก่อสร้างฝายคอนกรีตเสริมเหล็ก นาแม่แทน บ้านใหม่ หมู่ที่ ๒ ต.เมืองมาย อ.แจ้ห่ม จ.ลำปาง	เพื่อให้ประชาชนมีน้ำเพื่อการทำการเกษตร	ก่อสร้างฝายคอนกรีตเสริมเหล็ก นาแม่แทน บ้านใหม่ หมู่ที่ ๒ ต.เมืองมาย อ.แจ้ห่ม จ.ลำปาง	๑,๐๓๐,๐๐๐	๑,๐๓๐,๐๐๐	๑,๐๓๐,๐๐๐	๑,๐๓๐,๐๐๐	๑,๐๓๐,๐๐๐	ประชาชนร้อยละ ๘๐ ได้ประโยชน์จากการใช้น้ำ	ประชาชนมีน้ำเพื่อการทำการเกษตร	กองช่าง
๓๓	โครงการก่อสร้างฝายคอนกรีตเสริมเหล็ก นาแม่ต๋อง หมู่ที่ ๕ ต.เมืองมาย อ.แจ้ห่ม จ.ลำปาง	เพื่อให้ประชาชนมีน้ำเพื่อการทำการเกษตร	ก่อสร้างฝายคอนกรีตเสริมเหล็ก นาแม่ต๋อง บ้านใหม่ หมู่ที่ ๕ ต.เมืองมาย อ.แจ้ห่ม จ.ลำปาง	๓๐๐,๐๐๐	๓๐๐,๐๐๐	๓๐๐,๐๐๐	๓๐๐,๐๐๐	๓๐๐,๐๐๐	ประชาชนร้อยละ ๘๐ ได้ประโยชน์จากการใช้น้ำ	ประชาชนมีน้ำเพื่อการทำการเกษตร	กองช่าง
๓๔	โครงการบูรณาการระหว่าง อบต.เมืองมายกับอบจ.ลำปาง ในการซ่อมแซมถนนลูกรังขาดแคลนในพื้นที่การเกษตรสายหัวล้าน บ้านใหม่ หมู่ที่ ๕ ต.เมืองมาย อ.แจ้ห่ม จ.ลำปาง	เพื่อให้ประชาชนเกิดความสะดวกในการสัญจรไป-มา	การซ่อมแซมถนนลูกรังขาดแคลนพื้นที่การเกษตรสายหัวล้าน บ้านใหม่ หมู่ที่ ๕ ต.เมืองมาย อ.แจ้ห่ม จ.ลำปาง	๘๐,๐๐๐	๘๐,๐๐๐	๘๐,๐๐๐	๘๐,๐๐๐	๘๐,๐๐๐	ประชาชนร้อยละ ๘๐ ได้ประโยชน์จากการใช้ถนน	สามารถลดอุบัติเหตุที่อาจจะเกิดขึ้นได้	กองช่าง

๑.๑ แผนงาน อุตสาหกรรมและโยธา

ที่	โครงการ	วัตถุประสงค์	เป้าหมาย (ผลผลิตของโครงการ)	งบประมาณและที่ผ่านมา					ตัวชี้วัด (KPI)	ผลที่คาดว่าจะได้รับ	หน่วยงาน รับผิดชอบ
				๒๕๖๖ (บาท)	๒๕๖๗ (บาท)	๒๕๖๘ (บาท)	๒๕๖๙ (บาท)	๒๕๗๐ (บาท)			
๓๕	โครงการบูรณาการระหว่าง อบต.เมืองมายกับอบจ.ลำปาง ในการซ่อมแซมถนนลูกรังจุด ตัดแนวเส้นทางที่การเกษตรสาย นาสา-นาแห้ว บ้านไผ่แพะ หมู่ที่ ๕ ต.เมืองมาย อ.แจ้ห่ม จ.ลำปาง	เพื่อให้ประชาชนเกิดความ สะดวกในการสัญจรไป-มา	การซ่อมแซมถนนลูกรังจุดตัด แนวเส้นทางที่การเกษตรสายนาสา- นาแห้ว บ้านไผ่แพะ หมู่ที่ ๕ ต.เมืองมาย อ.แจ้ห่ม จ.ลำปาง	๖๔,๐๐๐	๖๔,๐๐๐	๖๔,๐๐๐	๖๔,๐๐๐	๖๔,๐๐๐	ประชาชนร้อยละ ๘๐ได้ประโยชน์ จากการใช้ถนน	สามารถลดอุบัติเหตุที่ อาจเกิดขึ้นได้	กองช่าง
๓๖	โครงการบูรณาการระหว่าง อบต.เมืองมายกับอบจ.ลำปาง ในการซ่อมแซมถนนลูกรังจุด ตัดแนวเส้นทางที่การเกษตรสาย สายน้ำพุ บ้านไผ่งาม หมู่ที่ ๔ ต.เมืองมาย อ.แจ้ห่ม จ.ลำปาง	เพื่อให้ประชาชนเกิดความ สะดวกในการสัญจรไป-มา	การซ่อมแซมถนนลูกรังจุดตัด แนวเส้นทางที่การเกษตรสายน้ำพุ บ้านไผ่งาม หมู่ที่ ๔ ต.เมืองมาย อ.แจ้ห่ม จ.ลำปาง	๘๐,๐๐๐	๘๐,๐๐๐	๘๐,๐๐๐	๘๐,๐๐๐	๘๐,๐๐๐	ประชาชนร้อยละ ๘๐ได้ประโยชน์ จากการใช้ถนน	สามารถลดอุบัติเหตุที่ อาจเกิดขึ้นได้	กองช่าง
๓๗	โครงการบูรณาการระหว่าง อบต.เมืองมายกับอบจ.ลำปาง ในการซ่อมแซมถนนลูกรังจุด ตัดแนวเส้นทางที่การเกษตรสาย ห้วยตึก บ้านไผ่ทอง หมู่ที่ ๖ ต.เมืองมาย อ.แจ้ห่ม จ.ลำปาง	เพื่อให้ประชาชนเกิดความ สะดวกในการสัญจรไป-มา	การซ่อมแซมถนนลูกรังจุดตัด แนวเส้นทางที่การเกษตรสายห้วย ห้วยตึก บ้านไผ่ทอง หมู่ที่ ๖ ต.เมืองมาย อ.แจ้ห่ม จ.ลำปาง	๑๐๐,๐๐๐	๑๐๐,๐๐๐	๑๐๐,๐๐๐	๑๐๐,๐๐๐	๑๐๐,๐๐๐	ประชาชนร้อยละ ๘๐ได้ประโยชน์ จากการใช้ถนน	สามารถลดอุบัติเหตุที่ อาจเกิดขึ้นได้	กองช่าง
	รวม			๒๔๘,๒๒๖,๐๐๐	๒๔๘,๒๒๖,๐๐๐	๒๔๘,๒๒๖,๐๐๐	๒๔๘,๒๒๖,๐๐๐	๒๔๘,๒๒๖,๐๐๐			

บัญชีครุภัณฑ์

แผนพัฒนาท้องถิ่น (พ.ศ. ๒๕๖๖ - ๒๕๗๐)

องค์การบริหารส่วนตำบลเมืองมาย อำเภอแจ้ห่ม จังหวัดลำปาง

ผ. ๐๓

ที่	แผนงาน	หมวด	ประเภท	วัตถุประสงค์	เป้าหมาย (ผลผลิตของครุภัณฑ์)	งบประมาณและที่ผ่านมา				หน่วยงาน รับผิดชอบ		
						๒๕๖๖ (บาท)	๒๕๖๗ (บาท)	๒๕๖๘ (บาท)	๒๕๖๙ (บาท)			
๑	การรักษาความ สงบภายใน	ค่าครุภัณฑ์	ครุภัณฑ์คอมพิวเตอร์ หรืออิเล็กทรอนิกส์	เพื่อควมสงบเรียบร้อยของ ชุมชนและป้องกันอุบัติเหตุ อาชญากรรมในพื้นที่สำนักงาน	กล้องโทรทัศน์วงจรปิด (CCTV)			๑๐๐,๐๐๐			สำนักงาน ลำปาง	
๒	การรักษาความ สงบภายใน	ค่าครุภัณฑ์	ครุภัณฑ์การเกษตร	เพื่อใช้ในการช่วยเหลือ ประชาชน	เครื่องเคียวไชนด์		๓๐,๐๐๐				สำนักงาน ลำปาง	
๓	การรักษาความ สงบภายใน	ค่าครุภัณฑ์	ครุภัณฑ์การเกษตร	เพื่อใช้ในการช่วยเหลือ ประชาชน	เครื่องสูบน้ำ			๕๐,๐๐๐			สำนักงาน ลำปาง	
๔	การศึกษา	ค่าครุภัณฑ์	ครุภัณฑ์สำนักงาน	เพื่อใช้ภายในศูนย์พัฒนาเด็กเล็ก ของตำบลเมืองมาย	เครื่องปรับอากาศ (พร้อมติดตั้ง)		๕๐,๐๐๐				สำนักงาน ลำปาง	
๕	เกษตรและชุมชน	ค่าครุภัณฑ์	ครุภัณฑ์ยานพาหนะ และขนส่ง	เพื่อใช้ในการจัดเก็บขยะ ในพื้นที่ ที่ตำบลเมืองมาย	รถบรรทุกขยะ ขนาด ๖ ตัน ๖ ล้อ ปริมาตรกระบอบอกสูบ ไม่ต่ำกว่า ๖,๐๐๐ ซีซี หรือ กำลังเครื่องยนต์สูงสุดไม่ต่ำ กว่า ๑๗๐ กิโลวัตต์ แบบอัตโนมัติ			๒,๕๐๐,๐๐๐			กองช่าง	
๖	บริหารงานทั่วไป	ค่าครุภัณฑ์	ครุภัณฑ์สำนักงาน	เพื่อใช้ในการบริการประชาชน	เต็นท์ผ้าใบ ขนาดโครงเหล็ก ๑.๕ นิ้ว กว้าง ๔ เมตร ยาว ๘ เมตร			๒๐๐,๐๐๐	๒๐๐,๐๐๐	๒๐๐,๐๐๐	สำนักงาน ลำปาง	
รวม								๒,๕๐๐,๐๐๐	๕๐,๐๐๐	๑๕๐,๐๐๐	๒๐๐,๐๐๐	

การติดตามและประเมินผล

๑. การติดตามและประเมินผลยุทธศาสตร์

ในการจัดทำแผนพัฒนาท้องถิ่นนั้นจะต้องมีการติดตามและประเมินผลแผนพัฒนาโดยจะต้องติดตามและประเมินยุทธศาสตร์ตามระเบียบกระทรวงมหาดไทยว่าด้วยการจัดทำแผนขององค์กรปกครองส่วนท้องถิ่น พ.ศ. ๒๕๔๘ หมวด ๖ ข้อ ๒๙ และระเบียบกระทรวงมหาดไทยว่าด้วยการจัดทำแผนขององค์กรปกครองส่วนท้องถิ่น (ฉบับที่ ๒) พ.ศ. ๒๕๕๙ ข้อ ๑๓ และในการประเมินแผนนั้นจะต้องดำเนินการประเมินคุณภาพของแผนยุทธศาสตร์ การพัฒนาตามแนวทางการติดตามและประเมินผลยุทธศาสตร์เพื่อสอดคล้องแผนพัฒนาท้องถิ่นสี่ปีขององค์กรปกครองส่วนท้องถิ่น แจ้งตามหนังสือกระทรวงมหาดไทย ด่วนที่สุด ที่ มท ๐๘๑๐.๓/ว ๒๙๓๑ ลงวันที่ ๑๕ พฤษภาคม ๒๕๖๒ เรื่อง ชักซ้อมแนวทางการทบทวนแผนพัฒนาท้องถิ่น (พ.ศ. ๒๕๖๖ - ๒๕๗๐) ขององค์กรปกครองส่วนท้องถิ่น ตามระเบียบกระทรวงมหาดไทย ด้วยการจัดทำแผนขององค์กรปกครองส่วนท้องถิ่น (ฉบับที่ ๓) พ.ศ. ๒๕๖๑

๒. การติดตามและประเมินผลโครงการ

ในการจัดทำแผนพัฒนาท้องถิ่นนั้น จะต้องมีการติดตามและประเมินผลแผนพัฒนาโดยจะต้องติดตามและประเมินยุทธศาสตร์ ตามระเบียบกระทรวงมหาดไทยว่าด้วยการจัดทำแผนขององค์กรปกครองส่วนท้องถิ่น พ.ศ. ๒๕๔๘ หมวด ๖ ข้อ ๒๙ และระเบียบกระทรวงมหาดไทยว่าด้วยการจัดทำแผนขององค์กรปกครองส่วนท้องถิ่น (ฉบับที่ ๒) พ.ศ. ๒๕๕๙ ข้อ ๑๓ และในการประเมินแผนนั้นจะต้องดำเนินการประเมินคุณภาพของแผนยุทธศาสตร์ การพัฒนาตามแนวทางการติดตามและประเมินผลยุทธศาสตร์เพื่อสอดคล้องแผนพัฒนาท้องถิ่นสี่ปีขององค์กรปกครองส่วนท้องถิ่น แจ้งตามหนังสือกระทรวงมหาดไทย ด่วนที่สุด ที่ มท ๐๘๑๐.๓/ว ๒๙๓๑ ลงวันที่ ๑๕ พฤษภาคม ๒๕๖๒ เรื่อง ชักซ้อมแนวทางการทบทวนแผนพัฒนาท้องถิ่น (พ.ศ. ๒๕๖๖ - ๒๕๗๐) ขององค์กรปกครองส่วนท้องถิ่น ตามระเบียบกระทรวงมหาดไทย ด้วยการจัดทำแผนขององค์กรปกครองส่วนท้องถิ่น (ฉบับที่ ๓) พ.ศ. ๒๕๖๑

๓. สรุปผลการพัฒนาท้องถิ่นในภาพรวม

๓.๑ การวัดผลในเชิงปริมาณและเชิงคุณภาพ

(๑) การวัดผลในเชิงปริมาณ

ตามท้องที่การบริหารส่วนตำบลเมืองมายได้ดำเนินการจัดทำแผนพัฒนาขึ้นมาเพื่อใช้เป็นเครื่องมือในการพัฒนาองค์การบริหารส่วนตำบลให้บรรลุเป้าหมายที่วางไว้ เกิดประสิทธิภาพประสิทธิผลสูงสุดในการแก้ไขปัญหาให้กับประชาชนในการจัดทำแผนพัฒนานั้นจะต้องมีการติดตามและประเมินแผนพัฒนา ตามระเบียบกระทรวงมหาดไทยว่าด้วยการจัดทำแผนขององค์กรปกครองส่วนท้องถิ่น พ.ศ. ๒๕๔๘ หมวด ๖ ข้อ ๒๙ และระเบียบกระทรวงมหาดไทยว่าด้วยการจัดทำแผนขององค์กรปกครองส่วนท้องถิ่น (ฉบับที่ ๒) พ.ศ. ๒๕๕๙ และ (ฉบับที่ ๓) พ.ศ. ๒๕๖๑ ข้อ ๑๓ โดยคณะกรรมการติดตามและประเมินแผนพัฒนาเป็นผู้ดำเนินการติดตามและประเมินผลแผนพัฒนาซึ่งคณะกรรมการจะต้องดำเนินการกำหนดแนวทาง วิธีการในการติดตามและประเมินผลแผนพัฒนา ดำเนินการติดตามและประเมินผลแผนพัฒนา รายงานผลและเสนอความเห็นซึ่งได้จากการติดตามและประเมินผลแผนพัฒนาต่อผู้บริหารท้องถิ่น เพื่อให้ผู้บริหารท้องถิ่นเสนอต่อสภาท้องถิ่น และคณะกรรมการพัฒนาท้องถิ่น พร้อมทั้งประกาศผลการติดตามและประเมินผลแผนพัฒนาให้ประชาชนในท้องถิ่นทราบในที่เปิดเผยภายในสิบห้าวันนับแต่วันรายงานผล และเสนอความเห็นดังกล่าวและต้องปิดประกาศไว้เป็นระยะเวลาไม่น้อยกว่าสามสิบวันโดยอย่างน้อยปีละหนึ่งครั้งภายในเดือนธันวาคมของทุกปี

(๒) การวัดผลในเชิงคุณภาพ

การจัดทำแผนพัฒนาขององค์การบริหารส่วนตำบลเมืองมาย ยังคงมุ่งเน้นทางด้านการพัฒนาในยุคศาสตร์ด้านโครงสร้างพื้นฐานเป็นหลัก โดยให้ความสำคัญกับเรื่องสาธารณูปโภคและสาธารณูปการของประชาชน ทั้งนี้มุ่งการพัฒนาที่ไม่ทำลายวัฒนธรรมดั้งเดิมของชุมชน รวมทั้งมุ่งสร้างให้ชุมชนและท้องถิ่นมีความเข้มแข็งสามารถจัดการตนเองได้ โดยองค์การบริหารส่วนตำบลเมืองมายเข้าไปสนับสนุนและขับเคลื่อนอย่างเป็นรูปธรรม อย่างไรก็ตาม การพัฒนาท้องถิ่นขององค์การบริหารส่วนตำบลเมืองมาย

๔. ข้อเสนอแนะในการจัดทำแผนพัฒนาท้องถิ่นในอนาคต

๔.๑ ผลกระทบนำไปสู่ออนาคต

๑. เกิดการพัฒนาที่ล่าช้าเพราะการดำเนินงานต่างๆ ขององค์กรปกครองส่วนท้องถิ่นต้องผ่านกระบวนการหลายขั้นตอน สลับซับซ้อน

๒. ประชาชนอาจเกิดความเบื่อหน่ายกับกระบวนการจัดทำแผนที่มีความยุ่งยากมากขึ้น

๓. ปัญหาอาจไม่ได้รับการแก้ไขอย่างตรงจุดเพราะข้อจำกัดของระเบียบกฎหมาย

๔.๒ ข้อสังเกต ข้อเสนอแนะ ผลจากการพัฒนา

๑. การจัดทำแผนพัฒนาท้องถิ่น (พ.ศ.๒๕๖๖ -๒๕๗๐) ควรพิจารณางบประมาณและคำนึงถึงสถานการณ์คลังในการพิจารณาโครงการ/กิจกรรม ที่จะบรรจุในแผนพัฒนาท้องถิ่นสี่ปี

๒. ควรเร่งรัดให้มีการดำเนินโครงการ/กิจกรรม ที่ตั้งในข้อบัญญัติงบประมาณรายจ่าย ให้สามารถดำเนินการได้ในปีงบประมาณนั้น และควรจะดำเนินการตามโครงการที่ได้ตั้งไว้ในข้อบัญญัติงบประมาณรายจ่าย

๓. ควรพิจารณาตั้งงบประมาณให้เพียงพอและเหมาะสมกับภารกิจแต่ละด้านที่จะต้องดำเนินการ ซึ่งจะช่วยลดปัญหาในการโอนเพิ่ม โอนลด โอนตั้งจ่ายรายการใหม่

