

คู่มือสำหรับประชาชน



องค์การบริหารส่วนตำบลเมืองมาย
อำเภอแจ้ห่ม จังหวัดลำปาง

คำนำ

พระราชบัญญัติการอำนวยความสะดวกในการพิจารณาอนุญาตของทางราชการ พ.ศ. ๒๕๖๑ ตามมาตรา ๗ ได้กำหนดให้ "ในกรณีที่มีกฎหมายกำหนดให้การกระทำใดจะต้องได้รับอนุญาต ผู้อนุญาตจะต้องทำคู่มือสำหรับประชาชน" โดยมีเป้าหมายเพื่ออำนวยความสะดวกแก่ประชาชน ลดต้นทุนของประชาชนและเพิ่มประสิทธิภาพในการให้บริการของภาครัฐ สร้างความโปร่งใสในการปฏิบัติราชการ ลดการใช้ดุลยพินิจของเจ้าหน้าที่ เปิดเผยขั้นตอน ระยะเวลาให้ประชาชนทราบองค์การบริหารส่วนตำบลปงดอน ได้จัดทำคู่มือสำหรับประชาชน ประกอบด้วยภารกิจงานในการบริการประชาชนตามอำนาจหน้าที่ เพื่ออำนวยความสะดวกให้กับประชาชนที่มาติดต่อราชการ รับทราบขั้นตอนระยะเวลา ในการพิจารณาอนุญาตขององค์การบริหารส่วนตำบลเมืองมาย

องค์การบริหารส่วนตำบลเมืองมาย

มกราคม ๒๕๖๖

สารบัญ

เรื่อง	หน้า
ข้อมูลทั่วไปเกี่ยวกับศักยภาพขององค์การบริหารส่วนตำบลเมืองมาย	๑
งานจัดเก็บภาษีโรงเรือนและที่ดิน	๒๖
งานจัดเก็บภาษีป้าย	๓๑
งานการขออนุญาตประกอบกิจการที่เป็นอันตรายต่อสุขภาพ	๓๖
งานการต่ออายุใบอนุญาตประกอบกิจการสถานบริการน้ำมัน	๔๔
งานการจัดทะเบียนพาณิชย์	๔๘
งานการจัดทะเบียนพาณิชย์(เปลี่ยนแปลงรายการจดทะเบียน)ตาม พ.ร.บ.ทะเบียนพาณิชย์ พ.ศ. ๒๕๔๙ กรณีผู้จดทะเบียนเป็นบุคคลธรรมดา	๕๑
การขออนุญาตจำหน่ายสินค้าในที่หรือทางสาธารณะ	๕๖
การขออนุญาตตัดแปลงอาคารตามมาตรา ๒๑	๖๑
การขออนุญาตรื้อถอนอาคารตามมาตรา ๒๒	๗๐
การขอใบรับรอง การก่อสร้างตัดแปลงหรือเคลื่อนย้ายอาคารตามมาตรา ๓๒	๗๕
การขออนุญาตตัดแปลงหรือใช้ที่จอดรถที่กัฬบรลและทางเข้าออกของรถเพื่อการอื่นตามมาตรา ๓๔	๗๙
การขออนุญาตเคลื่อนย้ายอาคาร	๘๓
การลงทะเบียนและยื่นคำขอรับเงินเบี้ยยังชีพผู้สูงอายุ	๙๘

ข้อมูลทั่วไปเกี่ยวกับศักยภาพขององค์การบริหารส่วนตำบลเมืองมาย

๑. โครงสร้างองค์การบริหารส่วนตำบล

โครงสร้างและการบริหารงานขององค์การบริหารส่วนตำบลเมืองมาย แบ่งเป็น ๒ ฝ่าย คือ

๑. สภาองค์การบริหารส่วนตำบล
๒. นายองค์การบริหารส่วนตำบล

สภาองค์การบริหารส่วนตำบล

สภาองค์การบริหารส่วนตำบล ประกอบด้วยสมาชิกสภาองค์การบริหารส่วนตำบลที่มาจากการเลือกตั้งโดยตรงจากประชาชนในหมู่บ้านละ ๆ ๒ คน โดยสมาชิกสภาองค์การบริหารส่วนตำบลมีวาระดำรงตำแหน่ง ๔ ปี

สภาองค์การบริหารส่วนตำบลมีอำนาจหน้าที่ดังนี้

- (๑) ให้ความเห็นชอบแผนพัฒนาองค์การบริหารส่วนตำบล เพื่อเป็นแนวทางในการบริหารกิจการขององค์การบริหารส่วนตำบล
- (๒) พิจารณาและให้ความเห็นชอบร่างข้อบัญญัติองค์การบริหารส่วนตำบล ร่างข้อบัญญัติงบประมาณรายจ่ายประจำปี และร่างข้อบัญญัติงบประมาณรายจ่ายเพิ่มเติม
- (๓) ควบคุมการปฏิบัติงานของนายองค์การบริหารส่วนตำบลให้เป็นไปตามกฎหมาย นโยบาย แผนพัฒนาองค์การบริหารส่วนตำบล ข้อบัญญัติ ระเบียบ และข้อบังคับของทางราชการ

นายองค์การบริหารส่วนตำบล

นายองค์การบริหารส่วนตำบล มาจากการเลือกตั้งโดยตรงจากประชาชนในเขตองค์การบริหารส่วนตำบล มีวาระอยู่ในตำแหน่งคราวละ ๔ ปี นับแต่วันเลือกตั้งแต่จะดำรงตำแหน่งติดต่อกันเกิน ๒ วาระไม่ได้

นายองค์การบริหารส่วนตำบล อาจแต่งตั้งรองนายองค์การบริหารส่วนตำบลได้ไม่เกินสองคน และอาจแต่งตั้งเลขานุการนายองค์การบริหารส่วนตำบลได้หนึ่งคน

นายองค์การบริหารส่วนตำบล มีอำนาจหน้าที่ดังนี้

- (๑) กำหนดนโยบายโดยไม่ขัดต่อกฎหมาย และรับผิดชอบในการบริหารราชการขององค์การบริหารส่วนตำบลให้เป็นไปตามกฎหมาย นโยบาย แผนพัฒนาองค์การบริหารส่วนตำบล ข้อบัญญัติ ระเบียบ และข้อบังคับทางราชการ
- (๒) สั่ง อนุญาต และอนุมัติเกี่ยวกับราชการขององค์การบริหารส่วนตำบล
- (๓) แต่งตั้งและถอดถอนรองนายองค์การบริหารส่วนตำบลและเลขานุการนายองค์การบริหารส่วนตำบล
- (๔) วางระเบียบเพื่อให้งานขององค์การบริหารส่วนตำบลเป็นไปด้วยความเรียบร้อย
- (๕) รักษาการให้เป็นไปตามข้อบัญญัติองค์การบริหารส่วนตำบล
- (๖) ปฏิบัติหน้าที่อื่นตามที่บัญญัติไว้ในพระราชบัญญัติและกฎหมายอื่น

๒. บทบาทและอำนาจหน้าที่ขององค์การบริหารส่วนตำบล

องค์การบริหารส่วนตำบล มีอำนาจหน้าที่ตามพระราชบัญญัติสภาตำบลและองค์การบริหารส่วนตำบล พ.ศ. ๒๕๓๗ และที่แก้ไขเพิ่มเติมจนถึงฉบับปัจจุบัน ดังนี้

มาตรา ๖๖ องค์การบริหารส่วนตำบลมีอำนาจหน้าที่ในการพัฒนาตำบลทั้งในด้านเศรษฐกิจ สังคม และวัฒนธรรม

มาตรา ๖๗ ภายใต้บังคับกฎหมาย องค์การบริหารส่วนตำบล มีหน้าที่ต้องทำในเขตองค์การบริหารส่วนตำบล ดังต่อไปนี้

- (๑) จัดให้มีและบำรุงรักษาทางน้ำและทางบก
- (๒) รักษาความสะอาดของถนน ทางน้ำ ทางเดิน และที่สาธารณะรวมทั้งกำจัดมูลฝอยและสิ่งปฏิกูล
- (๓) ป้องกันโรคและระงับโรคติดต่อ
- (๔) ป้องกันและบรรเทาสาธารณภัย
- (๕) ส่งเสริมการศึกษา ศาสนา และวัฒนธรรม
- (๖) ส่งเสริมการพัฒนาสตรี เด็ก เยาวชน ผู้สูงอายุ ผู้พิการ
- (๗) ค้ำครอง ดูแล และบำรุงรักษาทรัพยากรธรรมชาติและสิ่งแวดล้อม
- (๘) บำรุงรักษาศิลปะ จารีตประเพณี ภูมิปัญญาท้องถิ่น และวัฒนธรรมอันดีของท้องถิ่น
- (๙) ปฏิบัติหน้าที่อื่นตามที่ทางราชการมอบหมายโดยจัดสรรงบประมาณหรือบุคลากรให้ตามความจำเป็นและสมควร

มาตรา ๖๘ ภายใต้บังคับกฎหมาย องค์การบริหารส่วนตำบลอาจจัดทำกิจการในเขตองค์การบริหารส่วนตำบล ดังต่อไปนี้

- (๑) ให้มีน้ำเพื่อการอุปโภคบริโภคและการเกษตร
- (๒) ให้มีและบำรุงการไฟฟ้าหรือแสงสว่างโดยวิธีอื่น
- (๓) จัดให้มีและบำรุงรักษาทางระบายน้ำ
- (๔) ให้มีและบำรุงสถานที่ประชุม การกีฬา การพักผ่อนหย่อนใจและสวนสาธารณะ
- (๕) ให้มีและส่งเสริมกลุ่มเกษตรกรและกิจการสหกรณ์
- (๖) ส่งเสริมให้มีอุตสาหกรรมในครอบครัว
- (๗) บำรุงและส่งเสริมการประกอบอาชีพของราษฎร
- (๘) การคุ้มครองดูแลและรักษาทรัพย์สินอันเป็นสาธารณสมบัติของแผ่นดิน
- (๙) หาผลประโยชน์จากทรัพย์สินขององค์การบริหารส่วนตำบล
- (๑๐) ให้มีตลาด ท่าเทียบเรือ และท่าข้าม
- (๑๑) กิจการเกี่ยวกับการพาณิชย์
- (๑๒) การท่องเที่ยว
- (๑๓) การผังเมือง

องค์การบริหารส่วนตำบล มีอำนาจหน้าที่ตามพระราชบัญญัติกำหนดแผนและขั้นตอนการกระจายอำนาจให้แก่องค์กรปกครองส่วนท้องถิ่น พ.ศ. ๒๕๔๒ ดังนี้

มาตรา ๑๖ องค์การบริหารส่วนตำบลมีอำนาจและหน้าที่ในการจัดระบบบริการสาธารณะเพื่อประโยชน์ของประชาชนในท้องถิ่นของตนเองดังนี้

- (๑) การจัดทำแผนพัฒนาท้องถิ่นของตนเอง
- (๒) การจัดให้มีและบำรุงรักษาทางบก ทางน้ำ และทางระบายน้ำ
- (๓) การจัดให้มีและควบคุมตลาด ท่าเทียบเรือ ท่าข้าม และที่จอดรถ

- (๔) การสาธารณสุขโรคและการก่อสร้างอื่น ๆ
- (๕) การสาธารณสุขการ
- (๖) การส่งเสริม การฝึก และประกอบอาชีพ
- (๗) การพาณิชย์ และการส่งเสริมการลงทุน
- (๘) การส่งเสริมการท่องเที่ยว
- (๙) การจัดการศึกษา
- (๑๐) การสังคมสงเคราะห์ และการพัฒนาคุณภาพชีวิตเด็ก สตรี คนชรา และผู้ด้อยโอกาส
- (๑๑) การบำรุงรักษาศิลปะ จารีตประเพณี ภูมิปัญญาท้องถิ่น และวัฒนธรรมอันดีของ

ท้องถิ่น

- (๑๒) การปรับปรุงแหล่งชุมชนแออัดและการจัดการเกี่ยวกับที่อยู่อาศัย
- (๑๓) การจัดให้มีและบำรุงรักษาสถานที่พักผ่อนหย่อนใจ
- (๑๔) การส่งเสริมการกีฬา
- (๑๕) การส่งเสริมประชาธิปไตย ความเสมอภาค และสิทธิเสรีภาพของประชาชน
- (๑๖) ส่งเสริมการมีส่วนร่วมของราษฎรในการพัฒนาท้องถิ่น
- (๑๗) การรักษาความสะอาดและความเป็นระเบียบเรียบร้อยของบ้านเมือง
- (๑๘) การกำจัดมูลฝอย สิ่งปฏิกูล และน้ำเสีย
- (๑๙) การสาธารณสุข การอนามัยครอบครัว และการรักษาพยาบาล
- (๒๐) การจัดให้มีและควบคุมสุสานและฌาปนสถาน
- (๒๑) การควบคุมการเลี้ยงสัตว์
- (๒๒) การจัดให้มีและควบคุมการฆ่าสัตว์
- (๒๓) การรักษาความปลอดภัย ความเป็นระเบียบเรียบร้อย และการอนามัยโรงมหรสพและ

สถานที่อื่น ๆ

- (๒๔) การจัดการ การบำรุงรักษา และการใช้ประโยชน์จากป่าไม้ ที่ดิน ทรัพยากรธรรมชาติและ

และสิ่งแวดล้อม

- (๒๕) การผังเมือง
- (๒๖) การขนส่งและการวิศวกรรมจราจร
- (๒๗) การดูแลรักษาที่สาธารณะ
- (๒๘) การควบคุมอาคาร
- (๒๙) การป้องกันและบรรเทาสาธารณภัย
- (๓๐) การรักษาความสงบเรียบร้อย การส่งเสริมและสนับสนุนการป้องกันและรักษาความปลอดภัยใน

ชีวิตและทรัพย์สิน

- (๓๑) กิจการอื่นใดที่เป็นผลประโยชน์ของประชาชนในท้องถิ่นตามที่คณะกรรมการประกาศ

กำหนด

๓. โครงสร้างการจัดแบ่งส่วนราชการและการบริหารบุคคลขององค์การบริหารส่วนตำบล

การจัดโครงสร้างส่วนราชการขององค์การบริหารส่วนตำบลเมืองมาย ประกอบด้วย

๑. สำนักงานปลัด

มีหัวหน้าสำนักงานปลัดเป็นผู้บังคับบัญชาและรับผิดชอบในการปฏิบัติราชการของสำนักงานปลัดองค์การบริหารส่วนตำบล มีหน้าที่รับผิดชอบเกี่ยวกับการจัดทำแผนพัฒนาตำบล การจัดทำร่างข้อบัญญัติและข้อบังคับตำบล การประชุมสภา การจัดทำระเบียบสมาชิกองค์การบริหารส่วนตำบล คณะผู้บริหาร พนักงานส่วนตำบล ลูกจ้าง พนักงานจ้าง งานเลือกตั้ง งานเกี่ยวกับกฎหมายและคดี การประนีประนอม ข้อพิพาทต่างๆ งานส่งเสริมการเกษตร การท่องเที่ยว งานสวัสดิการสังคม การสังคมสงเคราะห์ การส่งเสริมอาชีพ งานส่งเสริมพัฒนาคุณภาพชีวิตประชาชน งานบริการสาธารณสุขและงานสาธารณสุขอื่น การส่งเสริมสุขภาพ งานป้องกันและบำบัดโรค งานกำจัดขยะมูลฝอยและสิ่งปฏิกูล การดำเนินงานตามนโยบายของรัฐบาล แผนพัฒนาเศรษฐกิจและสังคม การให้คำปรึกษาใน หน้าที่และความรับผิดชอบการ ปกครองบังคับบัญชา พนักงานส่วนตำบล ลูกจ้าง พนักงานจ้าง การบริหารงานบุคคล ขององค์การบริหารส่วนตำบลทั้งหมด การดำเนินการเกี่ยวกับการอนุญาตต่างๆ รวมทั้งกำกับและเร่งรัดการปฏิบัติ ราชการของส่วนราชการในองค์การบริหารส่วนตำบล ให้เป็นไปตามนโยบาย แนวทางและแผนการปฏิบัติราชการ ขององค์การบริหารส่วนตำบล รวมถึงปฏิบัติหน้าที่อื่นที่เกี่ยวข้อง โดยแบ่งส่วนราชการภายในออกเป็น ๗ งาน คือ

๑. งานบริหารงานทั่วไป
๒. งานวิเคราะห์นโยบายและแผน
๓. งานสวัสดิการและสังคม
๔. งานป้องกันและบรรเทาสาธารณภัย
๕. งานส่งเสริมการศึกษาศาสนาและวัฒนธรรม

งานส่งเสริมการศึกษาศาสนาและวัฒนธรรม มี นักวิชาการศึกษา เป็นผู้รับผิดชอบในการปฏิบัติ ราชการของส่วนการศึกษา ศาสนาและวัฒนธรรม มีหน้าที่รับผิดชอบงานบริหารการศึกษา งานจัดการศึกษา งาน ทดสอบและประเมินวัดผล งานศูนย์พัฒนาเด็กเล็ก งานกิจกรรมเด็กและเยาวชน งานส่งเสริมการกีฬาและ นันทนาการ งานศาสนาและวัฒนธรรม งานส่งเสริมจารีตประเพณีและภูมิปัญญาท้องถิ่น การส่งเสริมและพัฒนา แหล่งท่องเที่ยว และปฏิบัติงานอื่นที่เกี่ยวข้องและได้รับมอบหมาย แบ่งส่วนราชการออกเป็น ๙ งาน คือ

๑. งานส่งเสริม สนับสนุน/ศพด.
๒. งานประสานและสนับสนุนโรงเรียนประถมและมัธยม
๓. งานส่งเสริมและสนับสนุนศิลปวัฒนธรรมประเพณีท้องถิ่น
๔. งานส่งเสริมและสนับสนุนศาสนา
๕. งานส่งเสริมและสนับสนุนกิจการเด็กเยาวชน ภูมิปัญญาท้องถิ่น
๖. งานส่งเสริมกีฬา
๗. งานเทคโนโลยีการศึกษา
๘. งานศูนย์เยาวชนประจำตำบล
๙. งานจัดหา/ดูแลรักษาอุปกรณ์กีฬา

๒. กองคลัง

มีผู้อำนวยการกองคลังองค์การบริหารส่วนตำบลเป็นผู้บังคับบัญชา และรับผิดชอบในการปฏิบัติราชการของกองคลังองค์การบริหารส่วนตำบล มีหน้าที่รับผิดชอบเกี่ยวกับการจัดเก็บทำบัญชีและทะเบียนรับ - จ่าย เงินทุกประเภทเกี่ยวกับการเงิน การเบิกจ่ายเงิน การเก็บรักษาเงิน การนำส่งเงิน กาฝาก การตรวจเงิน อบต. รวมถึงสถิติเงินประเภทต่างๆ การเบิกตัดปี การขยายเวลาเบิกจ่ายงบประมาณ การหักภาษีและนำส่งรายงานคงเหลือประจำการรับและจ่ายขาดเงินสะสมของ อบต. การยืมเงินทตรงราชการ การตรวจงานของจังหวัด และสำนักงานตรวจเงินแผ่นดิน การเร่งรัดใบสำคัญและเงินยืมค้างชำระ การจัดเก็บภาษี การประเมินภาษี การเร่งรัดการจัดเก็บรายได้ การพัฒนารายได้ การออกใบอนุญาต และค่าธรรมเนียมต่างๆ และปฏิบัติหน้าที่อื่นที่เกี่ยวข้องแบ่งส่วนราชการภายในออกเป็น ๓ งาน คือ

๑. งานการเงินและงานบัญชี
๒. งานพัฒนาและจัดเก็บรายได้
๓. งานทะเบียนทรัพย์สินและพัสดุ

๓. กองช่าง

มีผู้อำนวยการกองช่างองค์การบริหารส่วนตำบลเป็นผู้บังคับบัญชา และรับผิดชอบในการปฏิบัติราชการของกองช่างองค์การบริหารส่วนตำบล มีหน้าที่รับผิดชอบเกี่ยวกับ งานสำรวจและจัดทำโครงการ งานออกแบบและเขียนแบบ งานตรวจสอบการก่อสร้าง งานรวบรวมจัดเก็บประวัติโครงการต่าง ๆ งานการควบคุมอาคาร งานจัดทำแผนที่และแผนผังต่าง ๆ งานประมาณการโครงการต่าง ๆ งานเกี่ยวกับการประชาสัมพันธ์เกี่ยวกับผลงานของกองช่าง งานกำหนดราคากลางของวัสดุและงานต่าง ๆ ของท้องถิ่น งานวางแผนการปฏิบัติงานการก่อสร้างและซ่อมบำรุง งานควบคุมการก่อสร้าง งานคุมการซ่อมแซมและบำรุงรักษาพัสดุและทรัพย์สิน งานเกี่ยวกับการสาธารณสุขปโภค และปฏิบัติหน้าที่อื่นที่เกี่ยวข้องและที่ได้รับมอบหมาย แบ่งส่วนราชการออกเป็น ๔ งาน คือ

๑. งานก่อสร้าง
๒. งานออกแบบและควบคุมอาคารและผังเมือง
๓. งานประสานสาธารณสุขปโภค

๔. หน่วยตรวจสอบภายใน

มีหัวหน้าหน่วยตรวจสอบภายใน (นักวิชาการตรวจสอบภายในชำนาญการ) เป็นผู้บังคับบัญชาข้าราชการ ลูกจ้างและพนักงานจ้าง และรับผิดชอบในการปฏิบัติราชการของหน่วยตรวจสอบภายใน ดังนี้

- งานจัดทำแผนการตรวจสอบภายในประจำปี
- งานการตรวจสอบความถูกต้องและเชื่อถือได้ของเอกสารการเงิน การบัญชี เอกสารการรับการจ่ายเงินทุกประเภท ตรวจสอบการเก็บรักษาหลักฐานการเงิน การบัญชี
- งานตรวจสอบการสรรหาพัสดุและทรัพย์สิน การเก็บรักษาพัสดุและทรัพย์สิน
- งานตรวจสอบการทำประโยชน์จากทรัพย์สินขององค์กรปกครองส่วนท้องถิ่น
- งานตรวจสอบ ติดตามและการประเมินผลการดำเนินงานตามแผนงานโครงการให้เป็นไปตามนโยบายวัตถุประสงค์ และเป้าหมายที่กำหนดอย่างมีประสิทธิภาพ ประสิทธิผล และประหยัด
- งานวิเคราะห์และประเมินความมีประสิทธิภาพ ประหยัดคุ้มค่าในการใช้ทรัพยากรของส่วนราชการต่าง ๆ งานประเมินการควบคุมภายในของหน่วยรับตรวจ

- งานรายงานผลการตรวจสอบภายใน
- งานบริการข้อมูล สถิติ ช่วยเหลือให้คำแนะนำแนวทางแก้ไข ปรับปรุงการปฏิบัติงานแก่หน่วยรับตรวจและผู้เกี่ยวข้อง

อัตรากำลังพนักงานส่วนตำบลและลูกจ้าง

๑. พนักงานส่วนตำบล	จำนวน	๗	คน
๒. พนักงานจ้างตามภารกิจ	จำนวน	๑๓	คน
๓. พนักงานจ้างทั่วไป	จำนวน	๓	คน
๔. พนักงานจ้างเหมา	จำนวน	๑๓	คน
รวมทั้งสิ้น		๓๖	คน

กระบวนงานบริการตามภารกิจของ อบต.เมืองมาย จำนวน ๑๘ กระบวนงาน

ที่	กระบวนงานบริการ	ระยะเวลาที่ปฏิบัติงานเดิม	ระยะเวลาที่ปรับลด
๑	จัดเก็บภาษีบำรุงท้องที่	๕ นาที/ราย	๔ นาที/ราย
๒	จัดเก็บภาษีโรงเรือนและที่ดิน	๕ นาที/ราย	๔ นาที/ราย
๓	จัดเก็บภาษีป้าย	๕ นาที/ราย	๔ นาที/ราย
๔	การขอยืมวัสดุ/ครุภัณฑ์	๑ วัน/ราย	๑ วัน/ราย
๕	ขออนุญาตก่อสร้างอาคาร - ขั้นตอนตรวจสอบเอกสาร/พื้นที่ก่อสร้าง - ขั้นตอนพิจารณาออกใบอนุญาต	๓๐ วัน/ราย ๑๕ วัน/ราย ๑๕ วัน/ราย	๑๕ วัน/ราย ๗ วัน/ราย ๗ วัน/ราย
๖	สนับสนุนน้ำอุปโภคบริโภค	๓ วัน/ราย	๑ วัน/ราย
๗	งานป้องกันและบรรเทาสาธารณภัย	ในทันที	ในทันที
๘	รับแจ้งเรื่องราวร้องทุกข์	ให้แจ้งตอบรับการ ดำเนินการให้ผู้ร้องเรียน ทราบภายใน ๗ วันทำการ	ให้แจ้งตอบรับการ ดำเนินการให้ผู้ร้องเรียน ทราบภายใน ๕ วันทำการ
ที่	กระบวนงานบริการ	ระยะเวลาที่ปฏิบัติงานเดิม	ระยะเวลาที่ปรับลด
๙	การขออนุญาตประกอบกิจการที่เป็นอันตรายต่อ สุขภาพ (๑๓๐ ประเภท) - ขออนุญาตใหม่ / ต่อใบอนุญาต	๓๐ วัน/ราย	๒๐ วัน/ราย
๑๐	การขออนุญาตจัดตั้งสถานที่จำหน่ายอาหารหรือ สถานที่เสิร์ฟอาหาร (พื้นที่เกิน ๒๐๐ ตร.ม.)	๒๐ วัน/ราย	๑๕ วัน/ราย

๑๑	การขออนุญาตจัดตั้งตลาด - ขออนุญาตใหม่ / ต่อใบอนุญาต	๒๐ วัน/ราย	๑๕ วัน/ราย
๑๒	การขออนุญาตจำหน่ายสินค้าในที่หรือทาง สาธารณะ - ขออนุญาตใหม่ / ต่อใบอนุญาต	๒๐ วัน/ราย	๑๕ วัน/ราย
๑๓	เบี้ยยังชีพผู้ป่วยเอดส์	-	แจ้งตอบรับการ ดำเนินการให้ประชาชน ทราบภายใน ๗ วัน
๑๔	เบี้ยยังชีพผู้สูงอายุ	-	แจ้งตอบรับการ ดำเนินการให้ประชาชน ทราบภายใน ๗ วัน
๑๕	เบี้ยยังชีพผู้พิการ	-	แจ้งตอบรับการ ดำเนินการให้ประชาชน ทราบภายใน ๗ วัน
๑๖	งานให้บริการข้อมูลข่าวสารตาม พรบ.ข้อมูลข่าวสาร พ.ศ.๒๕๔๐	-	๗ วัน /ราย
๑๗	งานการให้บริการอินเทอร์เน็ต	-	ในทันที
๑๘	งานการจดทะเบียนพาณิชย์	-	๑๐ นาที/ราย

๑. งานจัดเก็บภาษีบำรุงท้องที่

๑. เอกสาร/หลักฐานการอ้างอิง

- พระราชบัญญัติภาษีบำรุงท้องที่ พ.ศ. ๒๕๐๘ (แก้ไขเพิ่มเติม ถึงฉบับที่ ๓ พ.ศ. ๒๕๔๓)

๒. แผนผังแสดงขั้นตอนและระยะเวลาการปฏิบัติราชการ

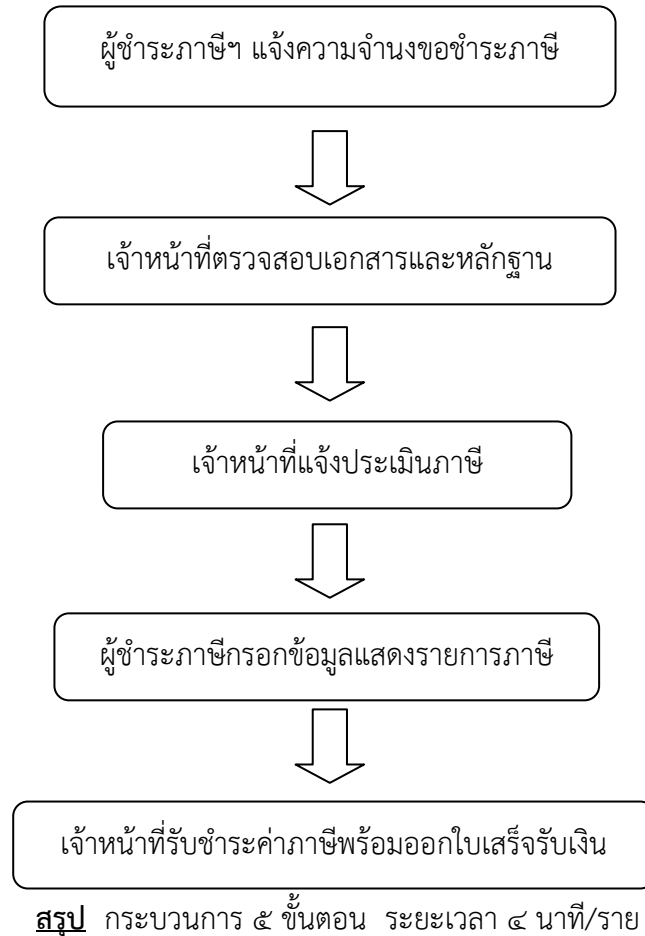

๓. เอกสารประกอบการพิจารณา ดังนี้

- ๓.๑ บัตรประจำตัวประชาชนพร้อมสำเนาทะเบียนบ้าน
- ๓.๒ ใบเสร็จรับเงินค่าภาษีบำรุงท้องที่ปีที่ผ่านมา (ภ.ร.ด. ๑๑)

๔. สถานที่ติดต่อ งานจัดเก็บรายได้ กองคลัง องค์การบริหารส่วนตำบลเมืองมาย

โทร ๐๘๑ ๘๘๕๘ ๖๘๐ www.muangmai.go.th

๒. งานจัดเก็บภาษีโรงเรือนและที่ดิน

๑. เอกสาร/หลักฐานการอ้างอิง

- พระราชบัญญัติภาษีโรงเรือนและที่ดิน พ.ศ. ๒๔๗๕ (แก้ไขเพิ่มเติม ถึงฉบับที่ ๕ พ.ศ. ๒๕๓๔)

๒. แผนผังแสดงขั้นตอนและระยะเวลาการปฏิบัติราชการ

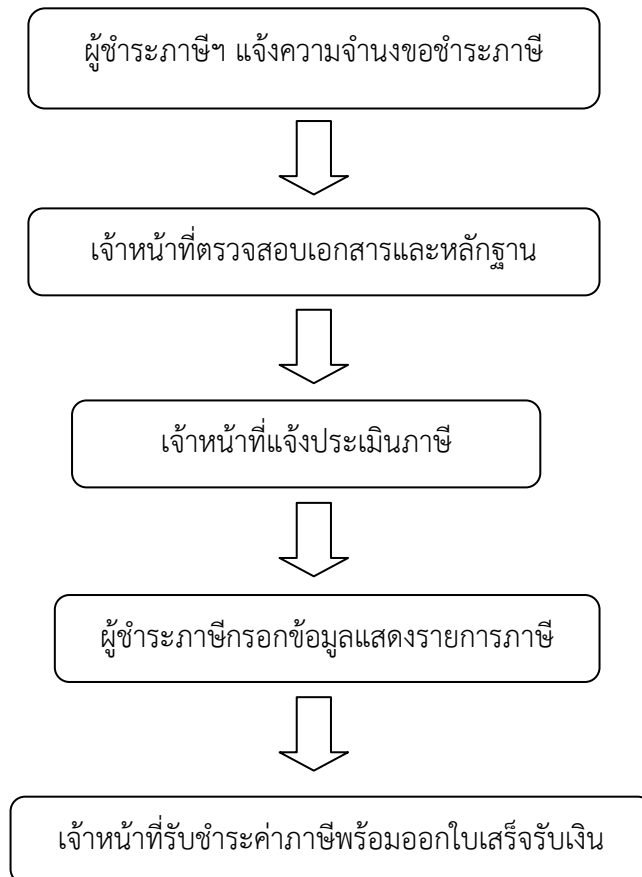

สรุป กระบวนการ ๕ ขั้นตอน ระยะเวลา ๔ นาที/ราย

๓. เอกสารประกอบการพิจารณา ดังนี้

- ๓.๑ บัตรประจำตัวประชาชนพร้อมสำเนาทะเบียนบ้าน
- ๓.๒ ใบเสร็จรับเงินค่าภาษีโรงเรือนและที่ดินปีที่ผ่านมา (ภ.ร.ด. ๑๒)

๔. สถานที่ติดต่อ งานจัดเก็บรายได้ กองคลัง องค์การบริหารส่วนตำบลเมืองมาย

โทร ๐๘๑ ๘๘๕๘ ๖๘๐ www.muangmai.go.th

๓. งานจัดเก็บภาษีป้าย

๑. เอกสาร/หลักฐานการอ้างอิง

- พระราชบัญญัติภาษีป้าย พ.ศ. ๒๕๑๐ (แก้ไขเพิ่มเติม ถึงฉบับที่ ๒ พ.ศ. ๒๕๓๔)

๒. แผนผังแสดงขั้นตอนและระยะเวลาการปฏิบัติราชการ

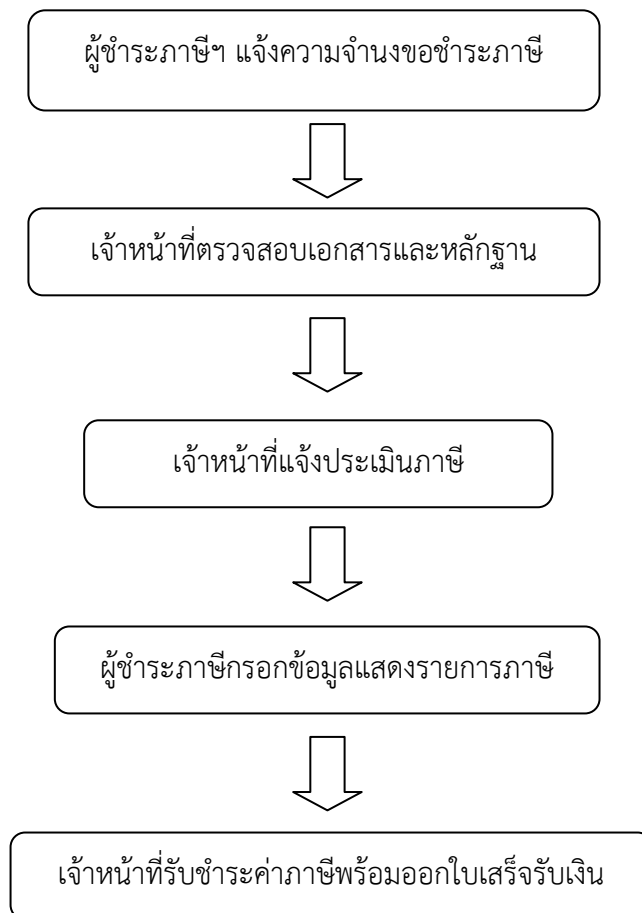

สรุป กระบวนการ ๕ ขั้นตอน ระยะเวลา ๔ นาที/ราย

๓. เอกสารประกอบการพิจารณา ดังนี้

- ๓.๑ บัตรประจำตัวประชาชนพร้อมสำเนาทะเบียนบ้าน
- ๓.๒ ใบเสร็จรับเงินค่าภาษีป้ายปีที่ผ่านมา (ภ.ป. ๗)

๔. สถานที่ติดต่อ งานจัดเก็บรายได้ กองคลัง องค์การบริหารส่วนตำบลเมืองมาย

โทร ๐๘๑ ๘๘๕๘ ๖๘๐ www.muangmai.go.th

๔. งานการขอยืมวัสดุ/ครุภัณฑ์

๑. เอกสาร/หลักฐานการอ้างอิง

- ระเบียบกระทรวงมหาดไทย ว่าด้วยการพัสดุของ อบต. พ.ศ.๒๕๓๘

๒. แผนผังแสดงขั้นตอนและระยะเวลาการปฏิบัติราชการ

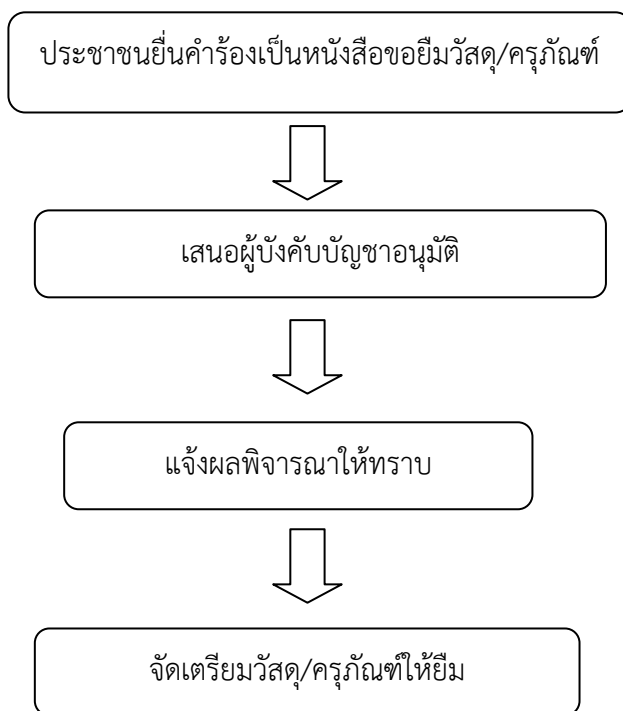

สรุป กระบวนการ ๔ ขั้นตอน ระยะเวลา ๑ วัน /ราย

๓. เอกสารประกอบการพิจารณา ดังนี้

- ๓.๑ บัตรประจำตัวประชาชนพร้อมสำเนาทะเบียนบ้าน

๔. สถานที่ติดต่อ งานจัดเก็บรายได้ กองคลัง องค์การบริหารส่วนตำบลเมืองมาย

โทร ๐๘๑ ๘๘๕๘ ๖๘๐ www.muangmai.go.th

๕. งานการขออนุญาตก่อสร้างอาคาร

๑. เอกสาร/หลักฐานการอ้างอิง

- พระราชบัญญัติควบคุมอาคาร พ.ศ. ๒๕๒๒ (แก้ไขเพิ่มเติม ถึงฉบับที่ ๓ พ.ศ. ๒๕๔๓)

๒. แผนผังแสดงขั้นตอนและระยะเวลาการปฏิบัติราชการ

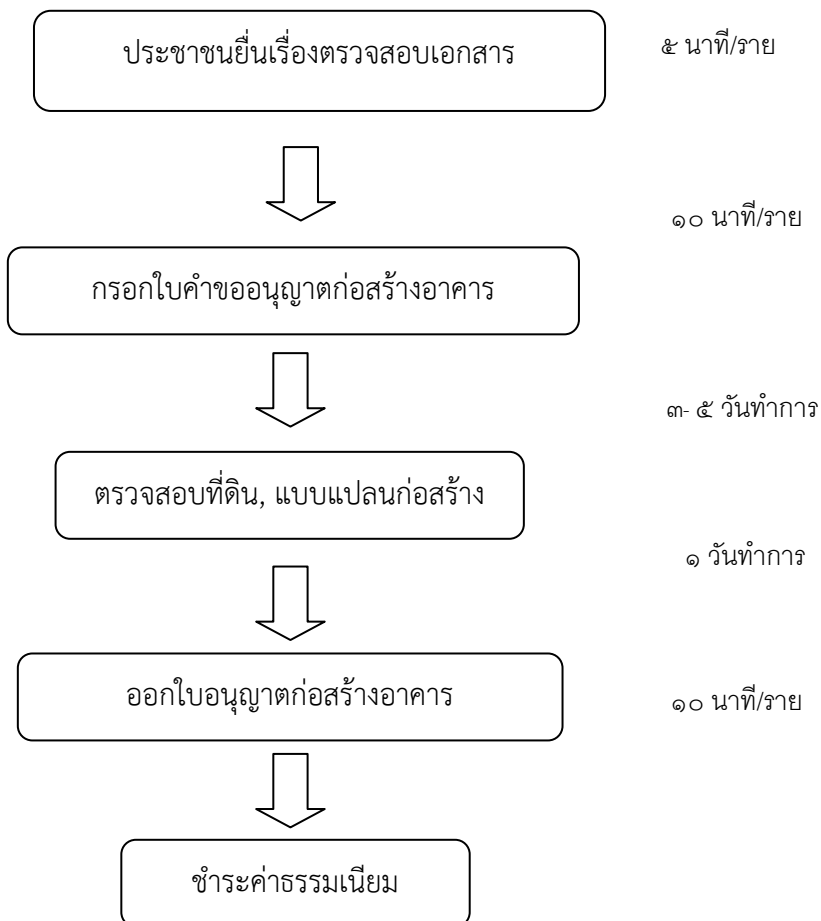

สรุป กระบวนการ ๕ ขั้นตอน ระยะเวลา ๑๕ วัน/ราย

๓. เอกสารประกอบการพิจารณา ดังนี้

- ๓.๑ บัตรประจำตัวประชาชนพร้อมสำเนาทะเบียนบ้านของผู้ขออนุญาต
- ๓.๒ สำเนาโฉนดที่ดิน (กรณีผู้ขอไม่ใช่เจ้าของที่ดินต้องมีหนังสือยินยอมของเจ้าของที่ดินหรือสำเนาสัญญาเช่าที่ดิน)
- ๓.๒ แบบแปลนก่อสร้างอาคาร
- ๓.๔ หนังสือยินยอมขีดเขตที่ดินต่างเจ้าของ
- ๓.๕ กรณีให้ผู้อื่นทำการแทน ให้มีหนังสือมอบอำนาจ

๔. สถานที่ติดต่อ งานควบคุมอาคาร กองช่าง องค์การบริหารส่วนตำบลเมืองมาย

โทร ๐๘๑ ๘๘๕๘ ๖๘๐ www.muangmai.go.th

๖. งานสนับสนุนน้ำอุปโภคบริโภค

๑. เอกสาร/หลักฐานการอ้างอิง

- พระราชบัญญัติสภาพัฒนาการและองค์การบริหารส่วนตำบล พ.ศ. ๒๕๓๗ (แก้ไขเพิ่มเติมถึง ฉบับที่ ๖ พ.ศ. ๒๕๕๒)

๒. แผนผังแสดงขั้นตอนและระยะเวลาการปฏิบัติราชการ

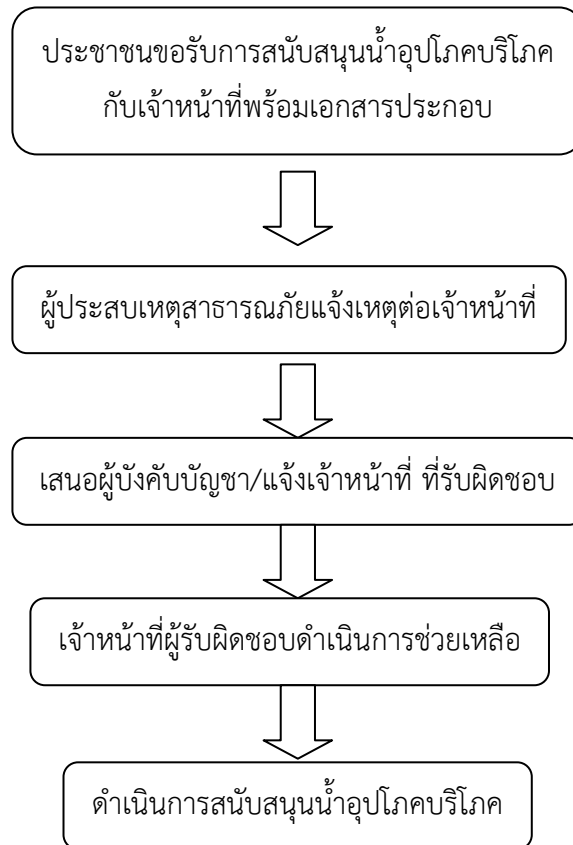

สรุป กระบวนการ ๓ ขั้นตอน ระยะเวลา ๑ วัน /ราย

๓. เอกสารประกอบการพิจารณา ดังนี้

๓.๑ สำเนาบัตรประจำตัวประชาชนพร้อมสำเนาทะเบียนบ้านของผู้ขอรับการสนับสนุน

๔. สถานที่ติดต่อ งานป้องกันและบรรเทาสาธารณภัย สำนักงานปลัด องค์การบริหารส่วนตำบลเมืองมาย

โทร ๐๘๑ ๘๘๕๘ ๖๘๐ www.muangmai.go.th

๗. งานการป้องกันและบรรเทาสาธารณภัย

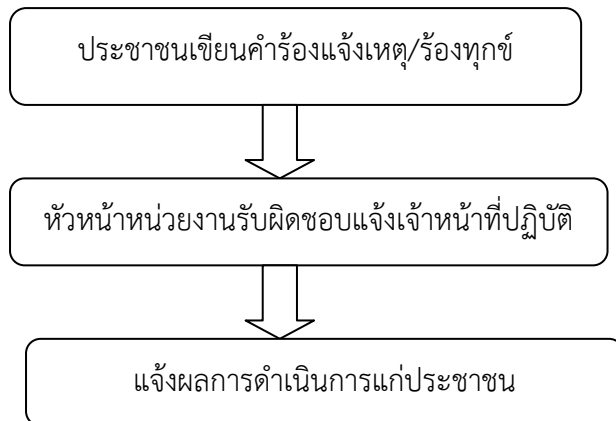

๑. เอกสาร/หลักฐานการอ้างอิง

- พระราชบัญญัติป้องกันและบรรเทาสาธารณภัย พ.ศ. ๒๕๕๐

๒. แผนผังแสดงขั้นตอนและระยะเวลาการปฏิบัติราชการ

สรุป กระบวนการ ๒ ขั้นตอน ดำเนินการในทันที

๓. เอกสารประกอบการพิจารณา ดังนี้

๓.๑ คำร้องทั่วไป

๔. สถานที่ติดต่องานป้องกันและบรรเทาสาธารณภัย สำนักงานปลัด องค์การบริหารส่วนตำบลเมืองมาย

โทร ๐๘๑ ๘๘๕๘ ๖๘๐ www.muangmai.go.th

๘. งานรับแจ้งเรื่องราวร้องทุกข์/ร้องเรียน

๑. เอกสาร/หลักฐานการอ้างอิง

- พระราชบัญญัติสภาตำบลและองค์การบริหารส่วนตำบล พ.ศ. ๒๕๓๗ (แก้ไขเพิ่มเติมถึง ฉบับที่ ๖ พ.ศ. ๒๕๕๒)

๒. แผนผังแสดงขั้นตอนและระยะเวลาการปฏิบัติราชการ

สรุป กระบวนการ ๔ ขั้นตอน ระยะเวลา ๕ วัน/ราย

๓. เอกสารประกอบการพิจารณา ดังนี้

๓.๑ หนังสือ

๓.๒ จดหมาย

๓.๓ คำร้องทั่วไป

๔. สถานที่ติดต่อ งานธุรการ สำนักงานปลัด องค์การบริหารส่วนตำบลเมืองมาย

โทร ๐๘๑ ๘๘๕๘ ๖๘๐ www.muangmai.go.th

๙. งานการขออนุญาตประกอบกิจการที่เป็นอันตรายต่อสุขภาพ (๑๓๐ ประเภท)

๑. เอกสาร/หลักฐานการอ้างอิง

- พระราชบัญญัติสาธารณสุข พ.ศ. ๒๕๓๕

๒. แผนผังแสดงขั้นตอนและระยะเวลาการปฏิบัติราชการ

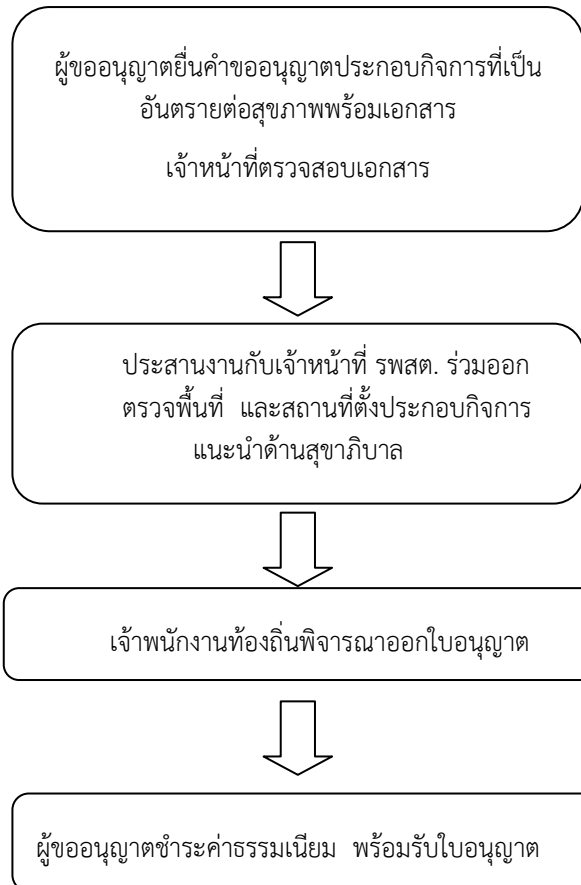

สรุป กระบวนการ ๔ ขั้นตอน ระยะเวลา ๒๐ วัน/ราย

๓. เอกสารประกอบการพิจารณา ดังนี้

- ๓.๑ บัตรประจำตัวประชาชนพร้อมสำเนาทะเบียนบ้านของผู้ขออนุญาต
- ๓.๒ สำเนาหนังสือรับรองการจดทะเบียนนิติบุคคลพร้อมแสดงบัตรประจำตัวประชาชนของผู้แทนนิติบุคคล (กรณีผู้ขอเป็นนิติบุคคล) ใบจดทะเบียนร้านค้า (กรณีที่มี)
- ๓.๒ หนังสือมอบอำนาจพร้อมสำเนาบัตรประจำตัวประชาชนผู้มอบและผู้รับมอบ กรณีผู้ขอรับใบอนุญาตไม่สามารถดำเนินการด้วยตนเอง

๔. สถานที่ติดต่อ กองคลัง งานจัดเก็บรายได้ องค์การบริหารส่วนตำบลเมืองมาย

โทร ๐๘๑ ๘๘๕๘ ๖๘๐ www.muangmai.go.th

๑๐. งานการขออนุญาตจัดตั้งสถานที่จำหน่ายอาหารหรือสถานที่สะสมอาหาร (พื้นที่เกิน ๒๐๐ ตร.ม.)

๑. เอกสาร/หลักฐานการอ้างอิง

- พระราชบัญญัติสาธารณสุข พ.ศ. ๒๕๓๕

๒. แผนผังแสดงขั้นตอนและระยะเวลาการปฏิบัติราชการ

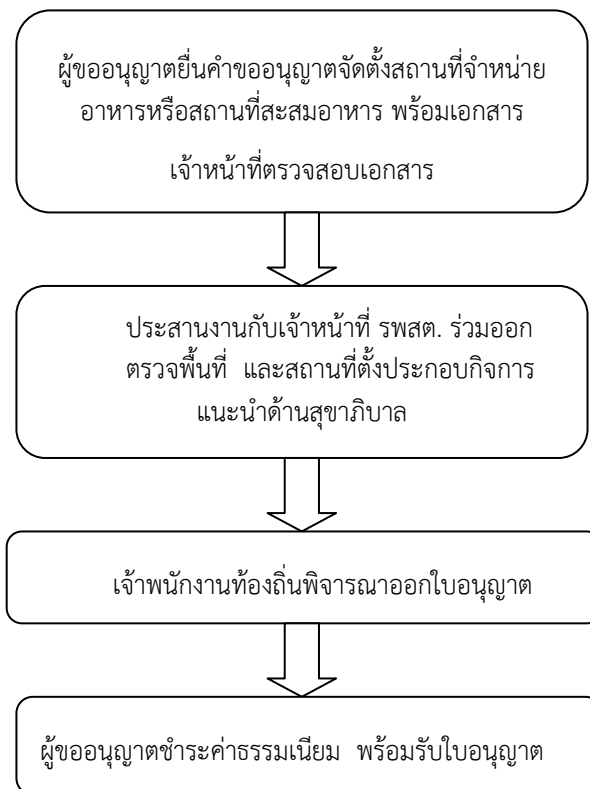

สรุป กระบวนการ ๔ ขั้นตอน ระยะเวลา ๑๕ วัน/ราย

๓. เอกสารประกอบการพิจารณา ดังนี้

- ๓.๑ บัตรประจำตัวประชาชนพร้อมสำเนาทะเบียนบ้านของผู้ขออนุญาต
- ๓.๒ ใบรับรองแพทย์ผู้ประกอบอาหาร (กรณีเป็นร้านอาหาร)
- ๓.๓ สำเนาหนังสือรับรองการจดทะเบียนนิติบุคคลพร้อมแสดงบัตรประจำตัวประชาชนของผู้แทนนิติบุคคล (กรณีผู้ขอเป็นนิติบุคคล) ใบจดทะเบียนร้านค้า (กรณีที่มี)
- ๓.๔ หนังสือมอบอำนาจพร้อมสำเนาบัตรประจำตัวประชาชนผู้มอบและผู้รับมอบ กรณีผู้ขอรับใบอนุญาตไม่สามารถดำเนินการด้วยตนเอง
- ๓.๕ รูปถ่ายหน้าตรงครึ่งตัว ไม่สวมหมวก ไม่สวมแว่นตาดำของเจ้าของกิจการ ขนาด ๑ x ๑ นิ้ว กิจการละ ๒ รูป

๔. สถานที่ติดต่อ กองคลัง งานจัดเก็บรายได้ องค์การบริหารส่วนตำบลเมืองมาย

โทร ๐๘๑ ๘๘๕๘ ๖๘๐ www.muangmai.go.th

๑๑. งานการขออนุญาตจัดตั้งตลาด

๑. เอกสาร/หลักฐานการอ้างอิง

- พระราชบัญญัติสาธารณสุข พ.ศ. ๒๕๓๕

๒. แผนผังแสดงขั้นตอนและระยะเวลาการปฏิบัติราชการ

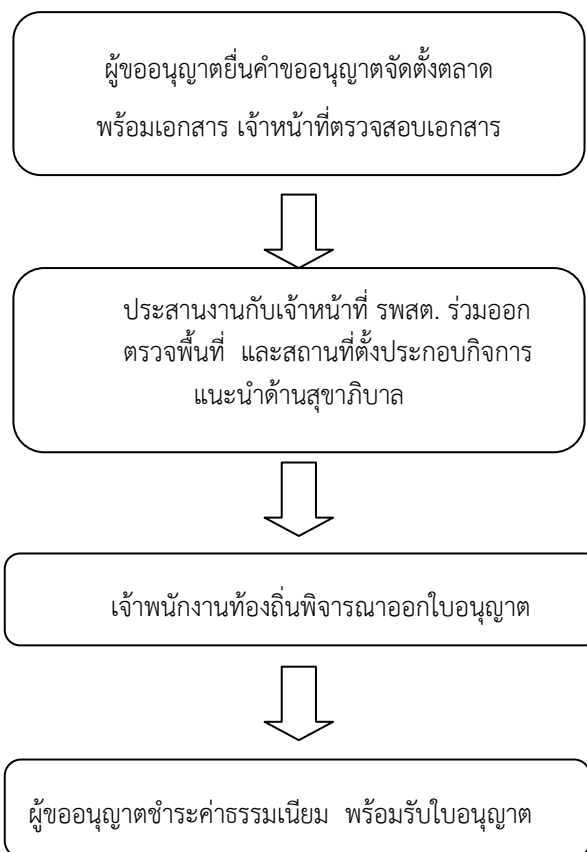

สรุป กระบวนการ ๔ ขั้นตอน ระยะเวลา ๑๕ วัน/ราย

๓. เอกสารประกอบการพิจารณา ดังนี้

- ๓.๑ บัตรประจำตัวประชาชนพร้อมสำเนาทะเบียนบ้านของผู้ขออนุญาต
- ๓.๒ สำเนาหนังสือรับรองการจดทะเบียนนิติบุคคลพร้อมแสดงบัตรประจำตัวประชาชนของผู้แทนนิติบุคคล (กรณีผู้ขอเป็นนิติบุคคล) ใบจดทะเบียนร้านค้า (กรณีที่มี)
- ๓.๒ หนังสือมอบอำนาจพร้อมสำเนาบัตรประจำตัวประชาชนผู้มอบและผู้รับมอบ กรณีผู้ขอรับใบอนุญาตไม่สามารถดำเนินการด้วยตนเอง

๔. สถานที่ติดต่อ กองคลัง งานจัดเก็บรายได้ องค์การบริหารส่วนตำบลเมืองมาย

โทร ๐๘๑ ๘๘๕๘ ๖๘๐ www.muangmai.go.th

๑๒. งานการขออนุญาตจำหน่ายสินค้าในที่หรือทางสาธารณะ

๑. เอกสาร/หลักฐานการอ้างอิง

- พระราชบัญญัติสาธารณสุข พ.ศ. ๒๕๓๕

๒. แผนผังแสดงขั้นตอนและระยะเวลาการปฏิบัติราชการ

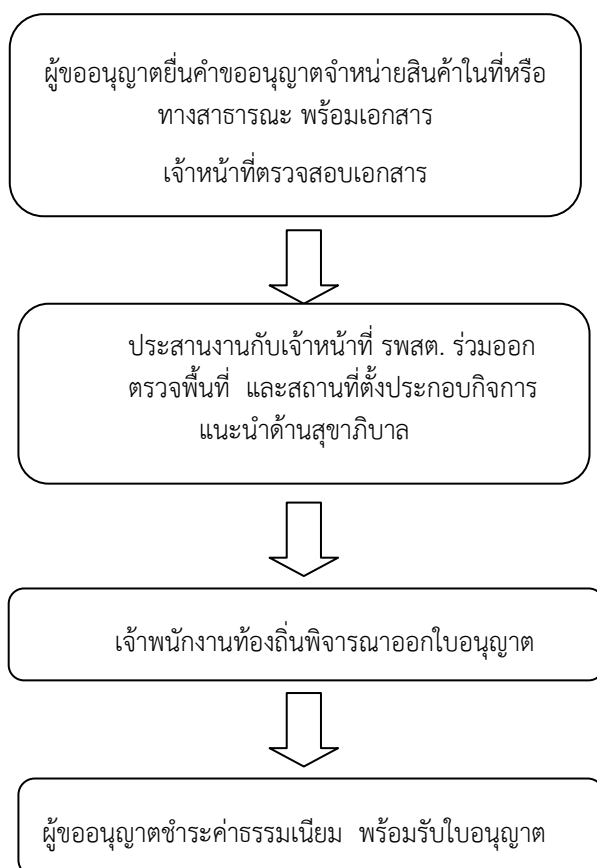

สรุป กระบวนการ ๔ ขั้นตอน ระยะเวลา ๑๕ วัน/ราย

๓. เอกสารประกอบการพิจารณา ดังนี้

- ๓.๑ สำเนาบัตรประจำตัวประชาชนพร้อมสำเนาทะเบียนบ้านของผู้ขออนุญาต
- ๓.๒ หนังสือมอบอำนาจ (กรณีให้บุคคลอื่นดำเนินการยื่นคำขอแทน)

๔. สถานที่ติดต่อ กองคลัง งานจัดเก็บรายได้ องค์การบริหารส่วนตำบลเมืองมาย

โทร ๐๘๑ ๘๘๕๘ ๖๘๐ www.muangmai.go.th

๑๓. เบี้ยยังชีพผู้ป่วยเอดส์

๑. เอกสาร/หลักฐานการอ้างอิง

- ระเบียบกระทรวงมหาดไทย ว่าด้วยเงินสงเคราะห์เพื่อการยังชีพขององค์กรปกครองส่วนท้องถิ่น

พ.ศ. ๒๕๔๘

๒. แผนผังแสดงขั้นตอนและระยะเวลาการปฏิบัติราชการ

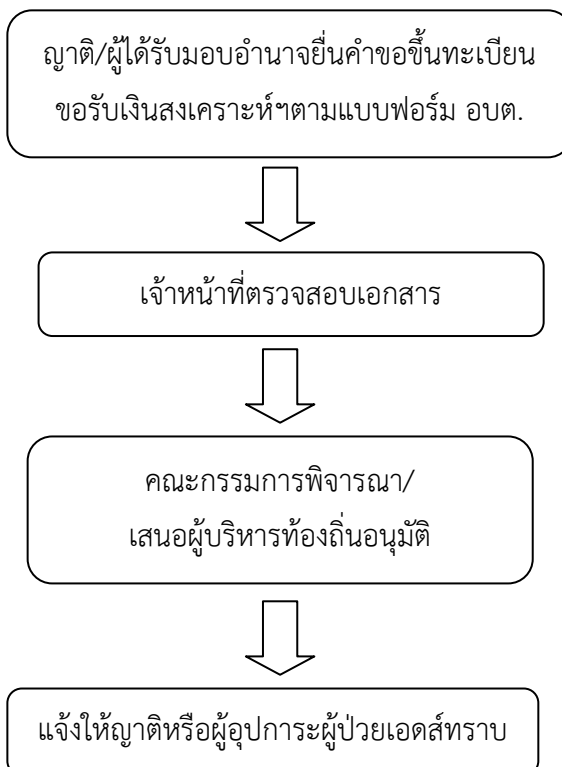

สรุป กระบวนการ ๔ ขั้นตอน ระยะเวลา ๗ วัน/ราย

๓. เอกสารประกอบการพิจารณา ดังนี้

- ๓.๑ สำเนาบัตรประจำตัวประชาชนของผู้ป่วย
- ๓.๒ สำเนาทะเบียนบ้านของผู้ป่วย
- ๓.๓ สำเนาบัตรประกันสุขภาพถ้วนหน้า
- ๓.๔ หนังสือส่งตัวโรงพยาบาลของรัฐ
- ๓.๕ สำเนาสมุดบัญชีธนาคาร(ในกรณีมีความประสงค์จะขอรับเงินผ่านธนาคาร)

๔. สถานที่ติดต่อ งานพัฒนาชุมชน สำนักงานปลัด องค์การบริหารส่วนตำบลเมืองมาย

โทร ๐๘๑ ๘๘๕๘ ๖๘๐ www.muangmai.go.th

๑๔. เบี้ยยังชีพผู้สูงอายุ

๑. เอกสาร/หลักฐานการอ้างอิง

- ระเบียบกระทรวงมหาดไทย ว่าด้วยเงินสงเคราะห์เพื่อการยังชีพขององค์กรปกครองส่วนท้องถิ่น

พ.ศ. ๒๕๔๘

๒. แผนผังแสดงขั้นตอนและระยะเวลาการปฏิบัติราชการ

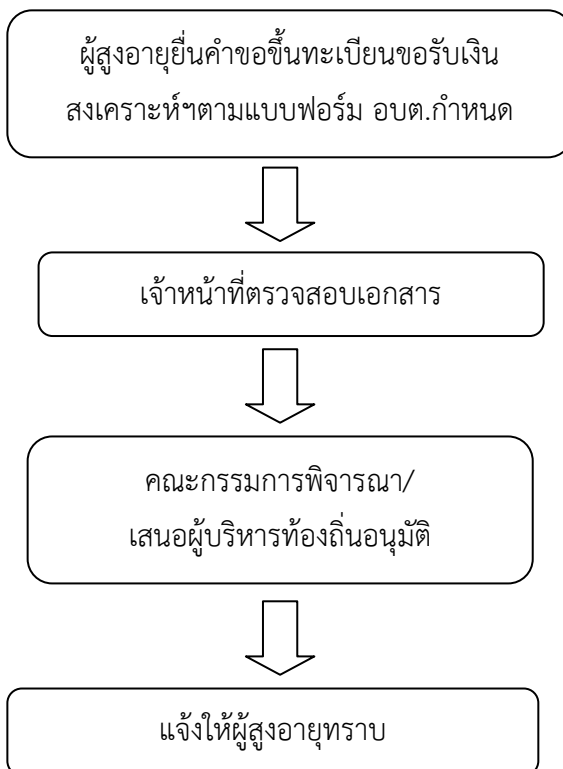

สรุป กระบวนการ ๔ ขั้นตอน ระยะเวลา ๗ วัน/ราย

๓. เอกสารประกอบการพิจารณา ดังนี้

- ๓.๑ สำเนาบัตรประจำตัวประชาชน
- ๓.๒ สำเนาทะเบียนบ้าน
- ๓.๓ สำเนาสมุดบัญชีธนาคาร(ในกรณีมีความประสงค์จะขอรับเงินผ่านธนาคาร)

๔. สถานที่ติดต่อ งานพัฒนาชุมชน สำนักปลัด องค์การบริหารส่วนตำบลเมืองมาย

โทร ๐๘๑ ๘๘๕๘ ๖๘๐ www.muangmai.go.th

๑๕. เบี้ยยืมชีพผู้พิการ

๑. เอกสาร/หลักฐานการอ้างอิง

- ระเบียบกระทรวงมหาดไทย ว่าด้วยเงินสงเคราะห์เพื่อการยังชีพขององค์กรปกครองส่วนท้องถิ่น

พ.ศ. ๒๕๔๘

๒. แผนผังแสดงขั้นตอนและระยะเวลาการปฏิบัติราชการ

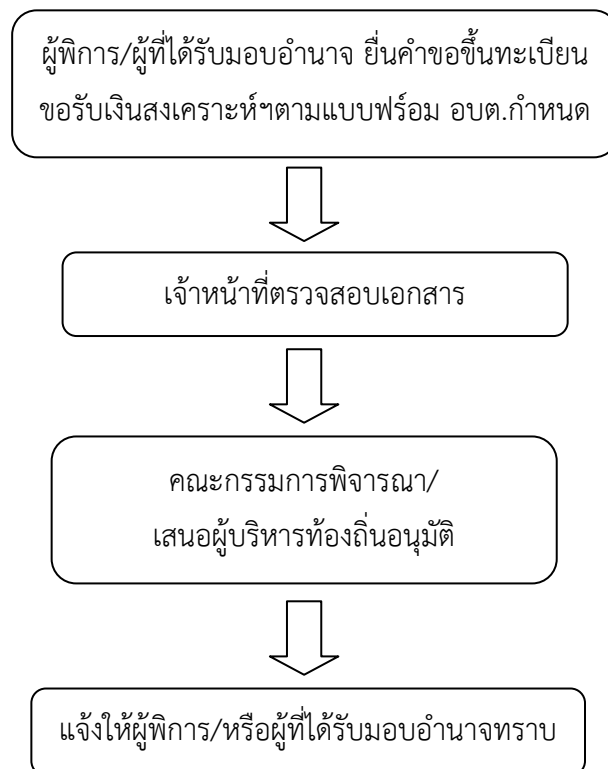

สรุป กระบวนการ ๔ ขั้นตอน ระยะเวลา ๗ วัน/ราย

๓. เอกสารประกอบการพิจารณา ดังนี้

- ๓.๑ สำเนาบัตรประจำตัวประชาชน
- ๓.๒ สำเนาทะเบียนบ้าน
- ๓.๓ บัตรประจำตัวคนพิการ
- ๓.๔ สำเนาสมุดบัญชีธนาคาร(ในกรณีมีความประสงค์จะขอรับเงินผ่านธนาคาร)

๔. สถานที่ติดต่อ งานพัฒนาชุมชน สำนักงานปลัด องค์การบริหารส่วนตำบลเมืองมาย

โทร ๐๘๑ ๘๘๕๘ ๖๘๐ www.muangmai.go.th

๑๖. งานให้บริการข้อมูลข่าวสาร ตาม พรบ.ข้อมูลข่าวสาร พ.ศ.๒๕๔๐

๑. เอกสาร/หลักฐานการอ้างอิง

- พระราชบัญญัติข้อมูลข่าวสาร พ.ศ. ๒๕๔๐

๒. แผนผังแสดงขั้นตอนและระยะเวลาการปฏิบัติราชการ

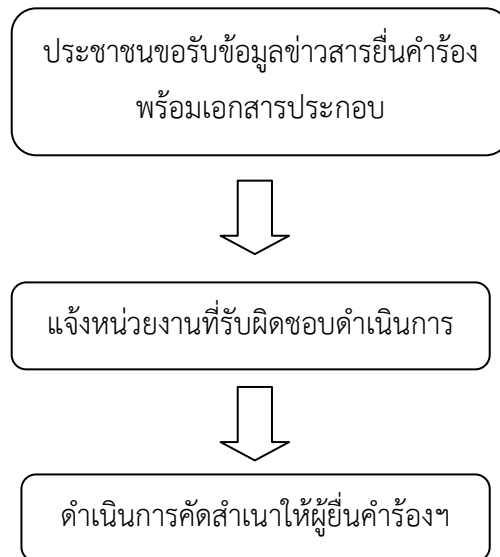

สรุป กระบวนการ ๓ ขั้นตอน ระยะเวลา ๗ วัน /ราย

๓. เอกสารประกอบการพิจารณา ดังนี้

- ๓.๑ คำร้องทั่วไป

๔. สถานที่ติดต่อ งานธุรการ สำนักงานปลัด องค์การบริหารส่วนตำบลเมืองมาย

โทร ๐๘๑ ๘๘๕๘ ๖๘๐ www.muangmai.go.th

๑๗. งานการให้บริการอินเทอร์เน็ต

๑. เอกสาร/หลักฐานการอ้างอิง

- พระราชบัญญัติข้อมูลข่าวสาร พ.ศ. ๒๕๔๐

๒. แผนผังแสดงขั้นตอนและระยะเวลาการปฏิบัติราชการ

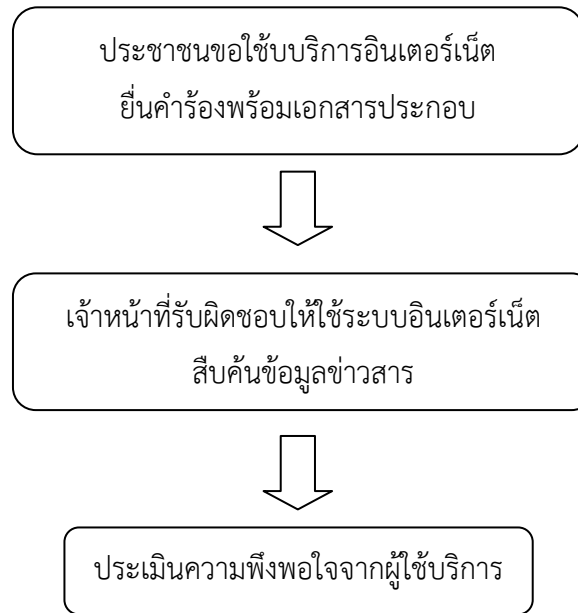

สรุป กระบวนการ ๓ ขั้นตอน ระยะเวลาให้บริการทันที

๓. เอกสารประกอบการพิจารณา ดังนี้

๓.๑ คำร้องทั่วไป

๔. สถานที่ติดต่อ งานธุรการ สำนักงานปลัด องค์การบริหารส่วนตำบลเมืองมาย

โทร ๐๘๑ ๘๘๕๘ ๖๘๐ www.muangmai.go.t

๑๘. งานการจัดทะเบียนพาณิชย์

๑. เอกสาร/หลักฐานการอ้างอิง

- พระราชบัญญัติทะเบียนพาณิชย์ พ.ศ. ๒๔๙๙

๒. แผนผังแสดงขั้นตอนและระยะเวลาการปฏิบัติราชการ

ผู้ประกอบการพาณิชย์ยื่นคำขอและกรอก
ข้อมูล (แบบ ท.พ.)
พร้อมเอกสารเพื่อพิจารณา

สรุป กระบวนการ ๔ ขั้นตอน ระยะเวลา ๓๐ นาที/ราย

๓. เอกสารประกอบการพิจารณา ดังนี้

๓.๑ กรณีผู้ขออนุญาตประกอบกิจการเป็นเจ้าบ้านซึ่งเป็นสถานที่ใช้ประกอบกิจการพาณิชย์

(๑) สำเนาบัตรประชาชนพร้อมสำเนาทะเบียนบ้านของผู้ประกอบกิจการ (รับรองสำเนา

ถูกต้อง)

(๒) แผนที่บริเวณที่จะตั้งสถานประกอบการ

๓.๒ กรณีผู้ขออนุญาตไม่ได้เป็นเจ้าบ้านซึ่งใช้เป็นสถานที่ในการประกอบกิจการ ใช้เอกสาร

เพิ่มเติมจากข้อ ๓.๑ ดังนี้

(๑) หนังสือยินยอมของเจ้าของสถานที่ประกอบกิจการให้ใช้เป็นสถานที่ตั้งสำนักงานแห่ง

ใหญ่

(๒) สำเนาบัตรประชาชนของเจ้าของสถานที่ (เจ้าของสถานที่รับรองสำเนาถูกต้อง)

(๓) สำเนาทะเบียนบ้านที่ตั้งสถานประกอบการ (เจ้าของสถานที่รับรองสำเนาถูกต้อง)

(๔) กรณีเช่าสถานประกอบการ สำเนาหนังสือสัญญาเช่า (ผู้ประกอบการรับรองสำเนา

ถูกต้อง)

หมายเหตุ ในกรณีที่ผู้ประกอบการไม่สามารถดำเนินการด้วยตนเองให้ทำหนังสือมอบอำนาจพร้อมทั้งนำสำเนาบัตรประชาชนของผู้รับมอบอำนาจและรับรองสำเนาถูกต้อง ให้ผู้รับมอบอำนาจมาดำเนินการขออนุญาตแทน

๔. สถานที่ติดต่อ งานกฎหมายและคดี สำนักงานปลัด องค์การบริหารส่วนตำบลเมืองมาย

โทร ๐๘๑ ๘๘๕๘ ๖๘๐ www.muangmai.go.th

คู่มือสำหรับประชาชน: การรับชำระภาษีโรงเรือนและที่ดิน

หน่วยงานที่รับผิดชอบ: องค์การบริหารส่วนตำบลเมืองมาย อำเภอแจ้ห่ม จังหวัดลำปาง
กระทรวง: กระทรวงมหาดไทย

๑. ชื่อกระบวนการ: การรับชำระภาษีโรงเรือนและที่ดิน
๒. หน่วยงานเจ้าของกระบวนการ: องค์การบริหารส่วนตำบลเมืองมาย อำเภอแจ้ห่ม จังหวัดลำปาง
๓. ประเภทของงานบริการ: กระบวนการบริการที่เบ็ดเสร็จในหน่วยเดียว
๔. หมวดหมู่ของงานบริการ: รับแจ้ง
๕. กฎหมายที่ให้อำนาจการอนุญาต หรือที่เกี่ยวข้อง:
 - ๑) พระราชบัญญัติภาษีโรงเรือนและที่ดินพ.ศ. ๒๔๗๕
๖. ระดับผลกระทบ: บริการทั่วไป
๗. พื้นที่ให้บริการ: ท้องถิ่น
๘. กฎหมายข้อบังคับ/ข้อตกลงที่กำหนดระยะเวลา -
ระยะเวลาที่กำหนดตามกฎหมาย / ข้อกำหนด ฯลฯ ๐ วัน
๙. ข้อมูลสถิติ
 - จำนวนเฉลี่ยต่อเดือน ๐
 - จำนวนคำขอที่มากที่สุด ๐
 - จำนวนคำขอที่น้อยที่สุด ๐
๑๐. ชื่ออ้างอิงของคู่มือประชาชน สำเนาคู่มือประชาชน ๐๓/๐๙/๒๐๑๕ ๑๔:๐๓
๑๑. ช่องทางการให้บริการ
 - ๑) สถานที่ให้บริการ องค์การบริหารส่วนตำบลเมืองมาย ตำบลเมืองมาย อำเภอแจ้ห่ม จังหวัดลำปาง/ติดต่อด้วยตนเองณหน่วยงาน
ระยะเวลาเปิดให้บริการ เปิดให้บริการวันจันทร์ถึงวันศุกร์ (ยกเว้นวันหยุดที่ทางราชการกำหนด) ตั้งแต่เวลา ๐๘:๓๐ - ๑๖:๓๐ น. (มีพักเที่ยง)
หมายเหตุ (ระยะเวลาเปิดให้บริการ ๑ - ๓๐ พฤศจิกายนของทุกปี)

๑๒. หลักเกณฑ์ วิธีการ เงื่อนไข(ถ้ามี) ในการยื่นคำขอ และในการพิจารณาอนุญาต

พระราชบัญญัติภาษีโรงเรือนและที่ดินพ.ศ. ๒๔๗๕ กำหนดให้องค์กรปกครองส่วนท้องถิ่นมีหน้าที่ในการรับชำระภาษีโรงเรือนและที่ดินจากทรัพย์สินที่เป็นโรงเรือนหรือสิ่งปลูกสร้างอย่างอื่นและที่ดินที่ใช้ต่อเนื่องกับโรงเรือนหรือสิ่งปลูกสร้างอย่างอื่นนั้นโดยมีหลักเกณฑ์วิธีการและเงื่อนไขดังนี้

๑. องค์กรปกครองส่วนท้องถิ่น (เทศบาล/องค์การบริหารส่วนตำบล/เมืองพัทยา) ประชาสัมพันธ์ขั้นตอนและวิธีการชำระภาษี
๒. แจ้งให้เจ้าของทรัพย์สินทราบเพื่อยื่นแบบแสดงรายการทรัพย์สิน (ภ.ร.ด.๒)
๓. เจ้าของทรัพย์สินยื่นแบบแสดงรายการทรัพย์สิน (ภ.ร.ด.๒) ภายในเดือนกุมภาพันธ์
๔. องค์กรปกครองส่วนท้องถิ่นตรวจสอบแบบแสดงรายการทรัพย์สินและแจ้งการประเมินภาษี (ภ.ร.ด.๘)
๕. องค์กรปกครองส่วนท้องถิ่นรับชำระภาษี (เจ้าของทรัพย์สินชำระภาษีทันทีหรือชำระภาษีภายในกำหนดเวลา)
๖. เจ้าของทรัพย์สินดำเนินการชำระภาษีภายใน ๓๐ วันนับแต่ได้รับแจ้งการประเมินกรณีที่เจ้าของทรัพย์สินชำระ

ภาษีเกินเวลาที่กำหนดจะต้องชำระเงินเพิ่มตามอัตราที่กฎหมายกำหนด

๗. กรณีที่ผู้รับประเมิน (เจ้าของทรัพย์สิน) ไม่พอใจการประเมินสามารถอุทธรณ์ต่อผู้บริหารท้องถิ่นได้ภายใน ๑๕ วันนับแต่ได้รับแจ้งการประเมินโดยผู้บริหารท้องถิ่นชี้ขาดและแจ้งเจ้าของทรัพย์สินทราบภายใน ๓๐ วันนับจากวันที่เจ้าของทรัพย์สินยื่นอุทธรณ์ (ภ.ร.ด.๙)

๘. กรณีคำขอหรือรายการเอกสารประกอบการพิจารณาไม่ถูกต้องหรือไม่ครบถ้วนและไม่อาจแก้ไขเพิ่มเติมได้ในขณะนั้นผู้รับคำขอและผู้ยื่นคำขอจะต้องลงนามบันทึกสองฝ่ายและรายการเอกสาร/หลักฐานร่วมกันพร้อมกำหนดระยะเวลาให้ผู้ยื่นคำขอดำเนินการแก้ไข/เพิ่มเติมหากผู้ยื่นคำขอไม่ดำเนินการแก้ไข/เพิ่มเติมได้ภายในระยะเวลาที่กำหนดผู้รับคำขอจะดำเนินการคืนคำขอและเอกสารประกอบการพิจารณา

๙. พนักงานเจ้าหน้าที่จะยังไม่พิจารณาคำขอและยังไม่รับระยะเวลาดำเนินงานจนกว่าผู้ยื่นคำขอจะดำเนินการแก้ไขคำขอหรือยื่นเอกสารเพิ่มเติมครบถ้วนตามบันทึกสองฝ่ายนั้นเรียบร้อยแล้ว

๑๐. ระยะเวลาการให้บริการตามคู่มือเริ่มนับหลังจากเจ้าหน้าที่ผู้รับคำขอได้ตรวจสอบคำขอและรายการเอกสารหลักฐานแล้วเห็นว่ามีความครบถ้วนตามที่ระบุไว้ในคู่มือประชาชน

๑๑. จะดำเนินการแจ้งผลการพิจารณาให้ผู้ยื่นคำขอทราบภายใน ๗ วันนับแต่วันที่พิจารณาแล้วเสร็จ

ขั้นตอน ระยะเวลา และส่วนงานที่รับผิดชอบ

ที่	ประเภทขั้นตอน	รายละเอียดของขั้นตอนการบริการ	ระยะเวลาให้บริการ	ส่วนงาน / หน่วยงานที่รับผิดชอบ	หมายเหตุ
๑)	การตรวจสอบเอกสาร	เจ้าของทรัพย์สินยื่นแบบแสดงรายการทรัพย์สิน (ภ.ร.ด.๒) เพื่อให้พนักงานเจ้าหน้าที่ตรวจสอบเอกสาร	๑ วัน	องค์การบริหารส่วนตำบลเมืองมาย อำเภोजังหวัดลำปาง	(๑. ระยะเวลา : ๑ วันนับแต่ผู้รับบริการมายื่นคำขอ ๒. หน่วยงานผู้รับผิดชอบคือ องค์การบริหารส่วนตำบลเมืองมาย)
๒)	การพิจารณา	พนักงานเจ้าหน้าที่พิจารณาตรวจสอบรายการทรัพย์สินตามแบบแสดงรายการทรัพย์สิน (ภ.ร.ด.๒) และแจ้งการประเมินภาษีให้เจ้าของทรัพย์สินดำเนินการชำระภาษี	๓๐ วัน	องค์การบริหารส่วนตำบลเมืองมาย อำเภोजังหวัดลำปาง	(๑. ระยะเวลา : ภายใน ๓๐ วันนับจากวันที่ยื่นแบบแสดงรายการทรัพย์สิน (ภ.ร.ด.๒) (ตามพระราชบัญญัติวิธีปฏิบัติราชการทางปกครองฯ) ๒. หน่วยงาน

ที่	ประเภทขั้นตอน	รายละเอียดของขั้นตอนการบริการ	ระยะเวลาให้บริการ	ส่วนงาน / หน่วยงานที่รับผิดชอบ	หมายเหตุ
					ผู้รับผิดชอบคือ องค์การบริหาร ส่วนตำบลเมือง มาย)

ระยะเวลาดำเนินการรวม ๓๑ วัน

๑๓. งานบริการนี้ผ่านการดำเนินการลดขั้นตอน และระยะเวลาปฏิบัติราชการมาแล้ว
ยังไม่ผ่านการดำเนินการลดขั้นตอน

๑๔. รายการเอกสารหลักฐานประกอบการยื่นคำขอ

๑๕.๑) เอกสารยืนยันตัวตนที่ออกโดยหน่วยงานภาครัฐ

ที่	รายการเอกสารยืนยันตัวตน	หน่วยงานภาครัฐผู้ ออกเอกสาร	จำนวนเอกสาร ฉบับจริง	จำนวนเอกสาร สำเนา	หน่วยนับ เอกสาร	หมายเหตุ
๑)	บัตรประจำตัวประชาชนหรือบัตรอื่นที่ออกให้โดยหน่วยงานของรัฐ	-	๑	๑	ชุด	-
๒)	ทะเบียนบ้านพร้อมสำเนา	-	๑	๑	ชุด	-
๓)	หลักฐานแสดงกรรมสิทธิ์ โฉนดที่ดิน โฉนดที่ดิน โฉนดที่ดิน ใบอนุญาตปลูก สร้างหนังสือ สัญญาซื้อขาย หรือให้โฉนดที่ดิน	-	๑	๑	ชุด	-
๔)	หลักฐานการประกอบกิจการพร้อมสำเนาเช่นใบทะเบียนการค้าทะเบียนพาณิชย์	-	๑	๑	ชุด	-

ที่	รายการเอกสาร ยื่นยันตัวตน	หน่วยงานภาครัฐผู้ ออกเอกสาร	จำนวนเอกสาร ฉบับจริง	จำนวนเอกสาร สำเนา	หน่วยนับ เอกสาร	หมายเหตุ
	ทะเบียน ภาษีมูลค่าเพิ่ม หรือใบอนุญาต ประกอบกิจการ ค้าของฝ้าย สิ่งแวดล้อม สัญญา เช่าอาคาร					
๕)	หนังสือรับรองนิติ บุคคลและงบ แสดงฐานะ การเงิน (กรณีนิติ บุคคล) พร้อม สำเนา	-	๑	๑	ชุด	-
๖)	หนังสือมอบ อำนาจ (กรณี มอบอำนาจให้ ดำเนินการแทน)	-	๑	๐	ฉบับ	-

๑๕. ช่องทางการร้องเรียน

- ๑) ช่องทางการร้องเรียนองค์การบริหารส่วนตำบลเมืองมาย ๒๐๘ หมู่ ๕ ตำบลเมืองมาย อำเภอแจ้ห่ม จังหวัด
ลำปาง ๕๒๑๒๐ โทร ๐๘๑ ๘๘๕๘ ๖๘๐ **หมายเหตุ-**
- ๒) ช่องทางการร้องเรียนศูนย์บริการประชาชนสำนักปลัดสำนักนายกรัฐมนตรี
**หมายเหตุ(เลขที่ ๑ ถ.พิษณุโลกเขตดุสิตกทม. ๑๐๓๐๐ / สายด่วน ๑๑๑๑ / www.๑๑๑๑.go.th / ตู้ปณ.๑๑๑๑
เลขที่ ๑ ถ.พิษณุโลกเขตดุสิตกทม. ๑๐๓๐๐)**

๑๖. ตัวอย่างแบบฟอร์ม ตัวอย่าง และคู่มือการกรอก

- ๑) ๑. แบบแจ้งรายการเพื่อเสียภาษีโรงเรือนและที่ดิน (ภ.ร.ด. ๒) ๒. แบบคำร้องขอให้พิจารณาการประเมินภาษี
โรงเรือนและที่ดิน (ภ.ร.ด. ๙)

-

๑๗. หมายเหตุ

-

วันที่พิมพ์	๐๔/๐๔/๒๕๖๑
สถานะ	คู่มือประชาชนอยู่ระหว่างการ จัดทำ / แก้ไข (User)
จัดทำโดย	องค์การบริหารส่วนตำบล เมืองมาย อ.แจ้ห่ม อ.แจ้ห่ม จังหวัดลำปาง สด.มท.
อนุมัติโดย	-
เผยแพร่โดย	-

คู่มือสำหรับประชาชน: การรับชำระภาษีป้าย

หน่วยงานที่รับผิดชอบ: องค์การบริหารส่วนตำบลเมืองมาย อำเภอแจ้ห่ม จังหวัดลำปาง
กระทรวง: กระทรวงมหาดไทย

๑. ชื่อกระบวนการ: การรับชำระภาษีป้าย
๒. หน่วยงานเจ้าของกระบวนการ: องค์การบริหารส่วนตำบลเมืองมาย อำเภอแจ้ห่ม จังหวัดลำปาง
๓. ประเภทของงานบริการ: กระบวนการบริการที่เบ็ดเสร็จในหน่วยเดียว
๔. หมวดยุทธศาสตร์ของงานบริการ: รับแจ้ง
๕. กฎหมายที่ให้อำนาจการอนุญาต หรือที่เกี่ยวข้อง:
 - ๑) พ.ร.บ. ภาษีป้าย พ.ศ. ๒๕๑๐
๖. ระดับผลกระทบ: บริการทั่วไป
๗. พื้นที่ให้บริการ: ท้องถิ่น
๘. กฎหมายข้อบังคับ/ข้อตกลงที่กำหนดระยะเวลา -
ระยะเวลาที่กำหนดตามกฎหมาย / ข้อกำหนด ฯลฯ ๐ วัน
๙. ข้อมูลสถิติ
 - จำนวนเฉลี่ยต่อเดือน ๐
 - จำนวนคำขอที่มากที่สุด ๐
 - จำนวนคำขอที่น้อยที่สุด ๐
๑๐. ชื่ออ้างอิงของคู่มือประชาชน สำเนาคู่มือประชาชน ๐๓/๐๙/๒๐๑๕ ๑๔:๐๐
๑๑. ช่องทางการให้บริการ
 - ๑) สถานที่ให้บริการ: องค์การบริหารส่วนตำบลเมืองมาย ตำบลเมืองมาย อำเภอแจ้ห่ม จังหวัดลำปาง/ติดต่อด้วยตนเอง ณ หน่วยงาน
ระยะเวลาเปิดให้บริการ: เปิดให้บริการวันจันทร์ถึงวันศุกร์ (ยกเว้นวันหยุดที่ทางราชการกำหนด) ตั้งแต่เวลา ๐๘:๓๐ - ๑๖:๓๐ น. (มีพักเที่ยง)
หมายเหตุ (ระยะเวลาเปิดให้บริการ ๑ - ๓๐ พฤศจิกายนของทุกปี)

๑๒. หลักเกณฑ์ วิธีการ เงื่อนไข (ถ้ามี) ในการยื่นคำขอ และในการพิจารณาอนุญาต

ตามพระราชบัญญัติภาษีป้าย พ.ศ. ๒๕๑๐ กำหนดให้องค์กรปกครองส่วนท้องถิ่นมีหน้าที่ในการรับชำระภาษีป้ายแสดงชื่อ ยี่ห้อ หรือ เครื่องหมายที่ใช้เพื่อการประกอบการค้าหรือประกอบกิจการอื่นหรือโฆษณาการค้าหรือกิจการอื่นเพื่อหารายได้โดยมีหลักเกณฑ์วิธีการและเงื่อนไขดังนี้

๑. องค์กรปกครองส่วนท้องถิ่น (เทศบาลหรือองค์การบริหารส่วนตำบล) ประชาสัมพันธ์ขั้นตอนและวิธีการเสียภาษี
๒. แจ้งให้เจ้าของป้ายทราบเพื่อยื่นแบบแสดงรายการภาษีป้าย (ภ.ป. ๑)
๓. เจ้าของป้ายยื่นแบบแสดงรายการภาษีป้าย (ภ.ป. ๑) ภายในเดือนมีนาคม
๔. องค์กรปกครองส่วนท้องถิ่นตรวจสอบแบบแสดงรายการภาษีป้ายและแจ้งการประเมินภาษีป้าย (ภ.ป. ๓)
๕. องค์กรปกครองส่วนท้องถิ่นรับชำระภาษี (เจ้าของป้ายชำระภาษีทันทีหรือชำระภาษีภายในกำหนดเวลา)
๖. กรณีที่เจ้าของป้ายชำระภาษีเกินเวลาที่กำหนด (เกิน ๑๕ วันนับแต่ได้รับแจ้งการประเมิน) ต้องชำระภาษีและเงินเพิ่ม

๗. กรณีที่ผู้รับประเมิน (เจ้าของป้าย) ไม่พอใจการประเมินสามารถอุทธรณ์ต่อผู้บริหารท้องถิ่นได้ภายใน ๓๐ วันนับแต่ได้รับแจ้งการประเมินเพื่อให้ผู้บริหารท้องถิ่นชี้ขาดและแจ้งให้ผู้เสียภาษีทราบตามแบบ (ภ.ป. ๕) ภายในระยะเวลา ๖๐ วันนับแต่วันที่ได้รับอุทธรณ์ตามพระราชบัญญัติภาษีป้ายพ.ศ. ๒๕๑๐
๘. กรณีคำขอหรือรายการเอกสารประกอบการพิจารณาไม่ถูกต้องหรือไม่ครบถ้วนและไม่อาจแก้ไขเพิ่มเติมได้ในขณะนั้นผู้รับคำขอและผู้ยื่นคำขอจะต้องลงนามบันทึกสองฝ่ายและรายการเอกสาร/หลักฐานร่วมกันพร้อมกำหนดระยะเวลาให้ผู้ยื่นคำขอดำเนินการแก้ไข/เพิ่มเติมหากผู้ยื่นคำขอไม่ดำเนินการแก้ไข/เพิ่มเติมภายในระยะเวลาที่กำหนดผู้รับคำขอจะดำเนินการคืนคำขอและเอกสารประกอบการพิจารณา
๙. พนักงานเจ้าหน้าที่จะยังไม่พิจารณาคำขอและยังไม่นับระยะเวลาดำเนินงานจนกว่าผู้ยื่นคำขอจะดำเนินการแก้ไขคำขอหรือยื่นเอกสารเพิ่มเติมครบถ้วนตามบันทึกสองฝ่ายนั้นเรียบร้อยแล้ว
๑๐. ระยะเวลาการให้บริการตามคู่มือเริ่มนับหลังจากเจ้าหน้าที่ผู้รับคำขอได้ตรวจสอบคำขอและรายการเอกสารหลักฐานแล้วเห็นว่ามีความครบถ้วนตามที่ระบุไว้ในคู่มือประชาชน
๑๑. หน่วยงานจะมีการแจ้งผลการพิจารณาให้ผู้ยื่นคำขอทราบภายใน ๗ วันนับแต่วันที่พิจารณาแล้วเสร็จตามมาตรา ๑๐ แห่งพระราชบัญญัติการอำนวยความสะดวกในการพิจารณาอนุญาตของทางราชการพ.ศ. ๒๕๕๘

๑๓. ขั้นตอน ระยะเวลา และส่วนงานที่รับผิดชอบ

ที่	ประเภทขั้นตอน	รายละเอียดของขั้นตอนการบริการ	ระยะเวลาให้บริการ	ส่วนงาน / หน่วยงานที่รับผิดชอบ	หมายเหตุ
๑)	การตรวจสอบเอกสาร	เจ้าของป้ายยื่นแบบแสดงรายการภาษีป้าย (ภ.ป. ๑) เพื่อให้พนักงานเจ้าหน้าที่ตรวจสอบความครบถ้วนถูกต้องของเอกสารหลักฐาน	๑ วัน	องค์การบริหารส่วนตำบล เมืองมาย อำเภอแจ้ห่ม จังหวัดลำปาง	(๑. ระยะเวลา : ๑ วัน (ภายในเดือนมีนาคมของทุกปี) ๒. หน่วยงานผู้รับผิดชอบคือ องค์การบริหารส่วนตำบลเมืองมาย)
๒)	การพิจารณา	พนักงานเจ้าหน้าที่พิจารณาตรวจสอบรายการป้ายตามแบบแสดงรายการภาษีป้าย (ภ.ป.๑) และแจ้งการประเมินภาษี	๓๐ วัน	องค์การบริหารส่วนตำบล เมืองมาย อำเภอแจ้ห่ม จังหวัดลำปาง	(๑. ระยะเวลา : ภายใน ๓๐ วันนับจากวันที่ยื่นแสดงรายการภาษีป้าย (ภ.ป.๑) (ตามพระราชบัญญัติวิธีปฏิบัติราชการทางปกครองพ.ศ. ๒๕๓๙) ๒. หน่วยงานผู้รับผิดชอบคือ องค์การบริหารส่วนตำบลเมืองมาย)

ที่	ประเภทขั้นตอน	รายละเอียดของขั้นตอนการบริการ	ระยะเวลาให้บริการ	ส่วนงาน / หน่วยงานที่รับผิดชอบ	หมายเหตุ
๓)	การพิจารณา	เจ้าของป้ายชำระภาษี	๑๕ วัน	องค์การบริหารส่วนตำบลเมืองมาย อำเภอแจ้ห่ม จังหวัดลำปาง	(๑. ระยะเวลา : ภายใน ๑๕ วันนับแต่ได้รับแจ้งการประเมิน (กรณีชำระเกิน ๑๕ วันจะต้องชำระเงินเพิ่มตามอัตราที่กฎหมายกำหนด) ๒. หน่วยงานผู้รับผิดชอบคือ องค์การบริหารส่วนตำบลเมืองมาย)

ระยะเวลาดำเนินการรวม ๔๖ วัน

๑๔. งานบริการนี้ผ่านการดำเนินการลดขั้นตอน และระยะเวลาปฏิบัติราชการมาแล้ว
ยังไม่ผ่านการดำเนินการลดขั้นตอน

๑๕. รายการเอกสารหลักฐานประกอบการยื่นคำขอ

๑๕.๑) เอกสารยืนยันตัวตนที่ออกโดยหน่วยงานภาครัฐ

ที่	รายการเอกสารยืนยันตัวตน	หน่วยงานภาครัฐผู้ออกเอกสาร	จำนวนเอกสารฉบับจริง	จำนวนเอกสารสำเนา	หน่วยนับเอกสาร	หมายเหตุ
๑)	บัตรประจำตัวประชาชนหรือบัตรที่ออกให้โดยหน่วยงานของรัฐพร้อมสำเนา	-	๑	๑	ชุด	-
๒)	ทะเบียนบ้านพร้อมสำเนา	-	๑	๑	ชุด	-
๓)	แผนผังแสดงสถานที่ตั้งหรือแสดงป้ายรายละเอียดเกี่ยวกับป้ายวัน	-	๑	๐	ชุด	-

ที่	รายการเอกสาร ยืนยันตัวตน	หน่วยงานภาครัฐผู้ ออกเอกสาร	จำนวนเอกสาร ฉบับจริง	จำนวนเอกสาร สำเนา	หน่วยนับ เอกสาร	หมายเหตุ
	เดือนปีที่ติดตั้ง หรือแสดง					
๔)	หลักฐานการ ประกอบกิจการ เช่นสำเนาใบ ทะเบียนการค้า สำเนาทะเบียน พาณิชย์สำเนา ทะเบียน ภาษีมูลค่าเพิ่ม	-	๐	๑	ชุด	-
๕)	หนังสือรับรองนิติ บุคคล (กรณีนิติ บุคคล) พร้อม สำเนา	-	๑	๑	ชุด	-
๖)	สำเนา ใบเสร็จรับเงิน ภาษีป้าย (ถ้ามี)	-	๐	๑	ชุด	-
๗)	หนังสือมอบ อำนาจ (กรณี มอบอำนาจให้ ดำเนินการแทน)	-	๑	๐	ฉบับ	-

๑๕.๒) เอกสารอื่น ๆ สำหรับยื่นเพิ่มเติม

ไม่พบเอกสารอื่น ๆ สำหรับยื่นเพิ่มเติม

๑๖. ค่าธรรมเนียม

ไม่มีข้อมูลค่าธรรมเนียม

๑๗. ช่องทางการร้องเรียน

- ๑) ช่องทางการร้องเรียนองค์การบริหารส่วนตำบลเมืองมาย ๒๐๘ หมู่ ๕ ตำบลเมืองมาย อำเภอแจ้ห่ม จังหวัดลำปาง ๕๒๑๒๐ โทร ๐๘๑ ๘๘๕๘ ๖๘๐ **หมายเหตุ-**
- ๒) ช่องทางการร้องเรียนศูนย์บริการประชาชนสำนักปลัดสำนักนายกรัฐมนตรี
หมายเหตุ(เลขที่ ๑ ถ.พิษณุโลกเขตดุสิตกทม. ๑๐๓๐๐ / สายด่วน ๑๑๑๑ / www.๑๑๑๑.go.th / ตู้ปณ.๑๑๑๑ เลขที่ ๑ ถ.พิษณุโลกเขตดุสิตกทม. ๑๐๓๐๐)

๑๘. ตัวอย่างแบบฟอร์ม ตัวอย่าง และคู่มือการกรอก

๑) ๑. แบบแจ้งรายการเพื่อเสียภาษีป้าย (ภ.ป. ๑) ๒. แบบยื่นอุทธรณ์ภาษีป้าย (ภ.ป. ๔)

-

๑๙. หมายเหตุ

-

วันที่พิมพ์	๐๔/๐๔/๒๕๖๑
สถานะ	คู่มือประชาชนอยู่ระหว่างการ จัดทำ / แก้ไข (User)
จัดทำโดย	องค์การบริหารส่วนตำบล เมืองมาย อ.แจ้ห่ม อ.แจ้ห่ม จังหวัดลำปาง สก.มท.
อนุมัติโดย	-
เผยแพร่โดย	-

คู่มือสำหรับประชาชน : การขอใบอนุญาตประกอบกิจการที่เป็นอันตรายต่อสุขภาพ
 หน่วยงานที่รับผิดชอบ:องค์การบริหารส่วนตำบลเมืองมาย อำเภอแจ้ห่ม จังหวัดลำปาง
 กระทรวง:กระทรวงสาธารณสุข

๑. ชื่อกระบวนการ:การขอใบอนุญาตประกอบกิจการที่เป็นอันตรายต่อสุขภาพ
๒. หน่วยงานเจ้าของกระบวนการ : องค์การบริหารส่วนตำบลเมืองมาย อำเภอแจ้ห่ม จังหวัดลำปาง
๓. ประเภทของงานบริการ : กระบวนการบริการที่ให้บริการในส่วนภูมิภาคและส่วนท้องถิ่น (กระบวนการบริการที่เบ็ดเสร็จในหน่วยเดียว)
๔. หมวดยุทธศาสตร์ของงานบริการ:อนุญาต/ออกใบอนุญาต/รับรอง
๕. กฎหมายที่ให้อำนาจการอนุญาต หรือที่เกี่ยวข้อง:
 - ๑) พ.ร.บ. การสาธารณสุขพ.ศ. ๒๕๓๕ และที่แก้ไขเพิ่มเติมพ.ศ. ๒๕๕๐
 - ๒) กฎกระทรวงกำหนดหลักเกณฑ์วิธีการและมาตรการในการควบคุมสถานประกอบกิจการที่เป็นอันตรายต่อสุขภาพ พ.ศ. ๒๕๔๕
๖. ระดับผลกระทบ : บริการทั่วไป
๗. พื้นที่ให้บริการ : ท้องถิ่น
๘. กฎหมายข้อบังคับ/ข้อตกลงที่กำหนดระยะเวลา พระราชบัญญัติการสาธารณสุข พ.ศ. ๒๕๓๕
 ระยะเวลาที่กำหนดตามกฎหมาย / ข้อกำหนด ฯลฯ ๓๐ วัน
๙. ข้อมูลสถิติ
 - จำนวนเฉลี่ยต่อเดือน ๐
 - จำนวนคำขอที่มากที่สุด ๐
 - จำนวนคำขอที่น้อยที่สุด ๐
๑๐. ชื่ออ้างอิงของคู่มือประชาชน สำเนาคู่มือประชาชน ๒๕/๐๗/๒๐๑๕ ๑๖:๓๒
๑๑. ช่องทางการให้บริการ
 - ๑) สถานที่ให้บริการองค์การบริหารส่วนตำบลเมืองมาย/ติดต่อด้วยตนเอง ณ หน่วยงาน
 ระยะเวลาเปิดให้บริการ เปิดให้บริการวันจันทร์ถึงวันศุกร์ (ยกเว้นวันหยุดที่ทางราชการกำหนด)
 ตั้งแต่เวลา ๐๘:๓๐ - ๑๖:๓๐ น. (มีพักเที่ยง)
 หมายเหตุ (๑. อปท. สามารถเปลี่ยนแปลงข้อมูลได้ตามหน้าที่รับผิดชอบ
 ๒. ระยะเวลาระบุตามวันเวลาที่ท้องถิ่นเปิดให้บริการ)
๑๒. หลักเกณฑ์ วิธีการ เงื่อนไข(ถ้ามี) ในการยื่นคำขอ และในการพิจารณาอนุญาต
 ๑. หลักเกณฑ์วิธีการ

ผู้ใดประสงค์ขอใบอนุญาตประกอบกิจการที่เป็นอันตรายต่อสุขภาพในแต่ละประเภทกิจการ (ตามที่องค์กรปกครองส่วนท้องถิ่นกำหนดไว้ในข้อกำหนดของท้องถิ่นให้เป็นกิจการที่ต้องควบคุมในเขตท้องถิ่นนั้น) ต้องยื่นขอ
 อนุญาตต่อเจ้าพนักงานท้องถิ่นหรือพนักงานเจ้าหน้าที่ที่รับผิดชอบโดยยื่นคำขอตามแบบฟอร์มที่กฎหมายกำหนด
 พร้อมทั้งเอกสารประกอบการขออนุญาตตามข้อกำหนดของท้องถิ่นกลุ่ม/กอง/ฝ่ายที่รับผิดชอบ (ระบุ)

 ๒. เงื่อนไขในการยื่นคำขอ (ตามที่ระบุไว้ในข้อกำหนดของท้องถิ่น)
 - (๑) ผู้ประกอบการต้องยื่นเอกสารที่ถูกต้องและครบถ้วน
 - (๒) สำเนาใบอนุญาตหรือเอกสารหลักฐานตามกฎหมายอื่นที่เกี่ยวข้องตามประเภทกิจการที่ขออนุญาต

- (๓) สภาพสุ่มลักษณะของสถานประกอบกิจการแต่ละประเภทกิจการต้องถูกต้องตามหลักเกณฑ์
 (๔) ระบุเพิ่มเติมตามหลักเกณฑ์วิธีการและเงื่อนไขการขอและการออกใบอนุญาตและตามแบบที่ราชการส่วน
 ท้องถิ่นกำหนดไว้ในข้อกำหนดของท้องถิ่น

หมายเหตุ : ขั้นตอนการดำเนินงานตามคู่มือจะเริ่มนับระยะเวลาตั้งแต่เจ้าหน้าที่ได้รับเอกสารครบถ้วนตามที่
 ระบุไว้ในคู่มือประชาชนเรียบร้อยแล้วและแจ้งผลการพิจารณาภายใน ๗ วันนับแต่วันพิจารณาแล้วเสร็จ

๑๓. ขั้นตอน ระยะเวลา และส่วนงานที่รับผิดชอบ

ที่	ประเภทขั้นตอน	รายละเอียดของขั้นตอน การบริการ	ระยะเวลา ให้บริการ	ส่วนงาน / หน่วยงานที่ รับผิดชอบ	หมายเหตุ
๑)	การตรวจสอบเอกสาร	ผู้ขอรับใบอนุญาตยื่นคำ ขอรับใบอนุญาตประกอบ กิจการที่เป็นอันตรายต่อ สุขภาพ (แต่ละประเภท กิจการ) พร้อมหลักฐานที่ ท้องถิ่นกำหนด	๑๕ นาที	-	(๑. ระยะเวลา ให้บริการส่วนงาน/ หน่วยงานที่ รับผิดชอบ ให้ระบุไปตาม บริบทของท้องถิ่น)
๒)	การตรวจสอบเอกสาร	เจ้าหน้าที่ตรวจสอบความ ถูกต้องของคำขอและความ ครบถ้วนของเอกสาร หลักฐานทันที กรณีไม่ถูกต้อง/ครบถ้วน เจ้าหน้าที่แจ้งต่อผู้ยื่นคำ ขอให้แก้ไข/เพิ่มเติมเพื่อ ดำเนินการหากไม่สามารถ ดำเนินการได้ในขณะนั้นให้ จัดทำบันทึกความบกพร่อง และรายการเอกสารหรือ หลักฐานยื่นเพิ่มเติมภายใน ระยะเวลาที่กำหนดโดยให้ เจ้าหน้าที่และผู้ยื่นคำขอ ลงนามไว้ในบันทึกนั้นด้วย	๑ ชั่วโมง	-	(๑. ระยะเวลา ให้บริการส่วนงาน/ หน่วยงานที่ รับผิดชอบ ให้ระบุไปตาม บริบทของท้องถิ่น ๒. หากผู้ขอ ใบอนุญาตไม่แก้ไข คำขอหรือไม่ส่ง เอกสารเพิ่มเติมให้ ครบถ้วนตามที่ กำหนดในแบบ บันทึกความ บกพร่องให้ เจ้าหน้าที่ส่งคืนคำ ขอและเอกสาร พร้อมแจ้งเป็น หนังสือถึงเหตุแห่ง การคืนด้วยและ แจ้งสิทธิในการ

ที่	ประเภทขั้นตอน	รายละเอียดของขั้นตอนการบริการ	ระยะเวลาให้บริการ	ส่วนงาน / หน่วยงานที่รับผิดชอบ	หมายเหตุ
					อุทธรณ์ (อุทธรณ์ตามพ.ร.บ. ระเบียบปฏิบัติราชการทางปกครองพ.ศ. ๒๕๓๙)
๓)	การพิจารณา	เจ้าหน้าที่ตรวจสอบสถานที่ด้าน สัญลักษณ์ กรณีถูกต้องตามหลักเกณฑ์ ด้านสัญลักษณ์เสนอ พิจารณาออกใบอนุญาต กรณีไม่ถูกต้องตาม หลักเกณฑ์ด้านสัญลักษณ์ แนะนำให้ปรับปรุงแก้ไขด้าน สัญลักษณ์	๒๐ วัน	-	(๑. ระยะเวลาให้บริการส่วนงาน/ หน่วยงานที่ รับผิดชอบ ให้ระบุไปตาม บริบทของท้องถิ่น ๒. กฎหมาย กำหนดภายใน ๓๐ วันนับแต่วันที่ เอกสารถูกต้องและ ครบถ้วน (ตามพ.ร.บ. การ สาธารณสุขพ.ศ. ๒๕๓๕ มาตรา ๕๖ และพ.ร.บ. ระเบียบ ปฏิบัติราชการทาง ปกครอง(ฉบับที่ ๒) พ.ศ. ๒๕๕๓)
๔)	-	การแจ้งคำสั่งออก ใบอนุญาต/คำสั่งไม่อนุญาต ๑. กรณีอนุญาต มีหนังสือแจ้งการอนุญาตแก่ ผู้ขออนุญาตทราบเพื่อมารับ ใบอนุญาตภายในระยะเวลา ที่ท้องถิ่นกำหนดหากพ้น กำหนดถือว่าไม่ประสงค์จะ รับใบอนุญาตเว้นแต่จะมีเหตุ หรือข้อแก้ตัวอันสมควร	๘ วัน	-	(๑. ระยะเวลา ให้บริการส่วนงาน/ หน่วยงานที่ รับผิดชอบ ให้ระบุไปตาม บริบทของท้องถิ่น ๒. ในกรณีที่เจ้า พนักงานท้องถิ่นไม่ อาจออกใบอนุญาต หรือยังไม่อาจมี

ที่	ประเภทขั้นตอน	รายละเอียดของขั้นตอนการบริการ	ระยะเวลาให้บริการ	ส่วนงาน / หน่วยงานที่รับผิดชอบ	หมายเหตุ
		๒. กรณีไม่อนุญาต แจ้งคำสั่งไม่ออกใบอนุญาตประกอบกิจการที่เป็นอันตรายต่อสุขภาพ (ในแต่ ละประเภทกิจการ) แก่ผู้ขอ อนุญาตทราบพร้อมแจ้งสิทธิ ในการอุทธรณ์			คำสั่งไม่อนุญาตได้ ภายใน ๓๐ วันนับ แต่วันที่เอกสาร ถูกต้องและ ครบถ้วนให้แจ้ง การขยายเวลาให้ผู้ ขออนุญาตทราบ ทุก ๗ วันจนกว่า จะพิจารณาแล้ว เสร็จพร้อมสำเนา แจ้งสำนักก.พ.ร. ทราบ)
๕)	-	ชำระค่าธรรมเนียม (กรณีมี คำสั่งอนุญาต) แจ้งให้ผู้ขออนุญาตมาชำระ ค่าธรรมเนียมตามอัตราและ ระยะเวลาที่ท้องถิ่นกำหนด (ตามประเภทกิจการที่เป็น อันตรายต่อสุขภาพที่มี ข้อกำหนดของท้องถิ่น)	๑ วัน	-	(๑. ระยะเวลา ให้บริการส่วนงาน/ หน่วยงานที่ รับผิดชอบ ให้ระบุไปตาม บริบทของท้องถิ่น ๒. กรณีไม่ชำระ ตามระยะเวลาที่ กำหนดจะต้องเสีย ค่าปรับเพิ่มขึ้นอีก ร้อยละ ๒๐ ของ จำนวนเงินที่ค้าง ชำระ)

ระยะเวลาดำเนินการรวม ๓๐ วัน

๑๔. งานบริการนี้ผ่านการดำเนินการลดขั้นตอน และระยะเวลาปฏิบัติราชการมาแล้ว
ยังไม่ผ่านการดำเนินการลดขั้นตอน

๑๕. รายการเอกสารหลักฐานประกอบการยื่นคำขอ

๑๕.๑) เอกสารยืนยันตัวตนที่ออกโดยหน่วยงานภาครัฐ

ที่	รายการเอกสาร ยืนยันตัวตน	หน่วยงานภาครัฐผู้ ออกเอกสาร	จำนวนเอกสาร ฉบับจริง	จำนวนเอกสาร สำเนา	หน่วยนับ เอกสาร	หมายเหตุ
๑)	บัตรประจำตัว ประชาชน	-	๐	๑	ฉบับ	-
๒)	สำเนาทะเบียน บ้าน	-	๐	๑	ฉบับ	-
๓)	หนังสือรับรองนิติ บุคคล	-	๑	๑	ฉบับ	(เอกสารและ หลักฐานอื่นๆ ตามที่ราชการส่วน ท้องถิ่นประกาศ กำหนดในแต่ละ ประเภทกิจการ)
๔)	ใบมอบอำนาจ (ในกรณีที่มีการ มอบอำนาจ)	-	๑	๑	ฉบับ	(เอกสารและ หลักฐานอื่นๆ ตามที่ราชการส่วน ท้องถิ่นประกาศ กำหนดในแต่ละ ประเภทกิจการ)
๕)	หลักฐานที่แสดง การเป็นผู้มี อำนาจลงนาม แทนนิติบุคคล	-	๑	๑	ฉบับ	(เอกสารและ หลักฐานอื่นๆ ตามที่ราชการส่วน ท้องถิ่นประกาศ กำหนดในแต่ละ ประเภทกิจการ)

๑๕.๒) เอกสารอื่น ๆ สำหรับยื่นเพิ่มเติม

ที่	รายการเอกสารยื่นเพิ่มเติม	หน่วยงานภาครัฐผู้ออกเอกสาร	จำนวนเอกสารฉบับจริง	จำนวนเอกสารสำเนา	หน่วยนับเอกสาร	หมายเหตุ
๑)	สำเนาเอกสารสิทธิหรือสัญญาเช่าหรือสิทธิอื่นใดตามกฎหมายในการใช้ประโยชน์สถานที่ที่ใช้ประกอบกิจการในแต่ละประเภทกิจการ	-	๐	๑	ฉบับ	(เอกสารและหลักฐานอื่นๆตามที่ราชการส่วนท้องถิ่นประกาศกำหนดในแต่ละประเภทกิจการ)
๒)	หลักฐานการอนุญาตตามกฎหมายว่าด้วยการควบคุมอาคารที่แสดงว่าอาคารดังกล่าวสามารถประกอบกิจการตามที่ขออนุญาตได้	-	๐	๑	ฉบับ	(เอกสารและหลักฐานอื่นๆตามที่ราชการส่วนท้องถิ่นประกาศกำหนดในแต่ละประเภทกิจการ)
๓)	สำเนาใบอนุญาตตามกฎหมายอื่นที่เกี่ยวข้องในแต่ละประเภทกิจการเช่น ใบอนุญาตตาม พ.ร.บ. โรงงานพ.ศ. ๒๕๓๕ พ.ร.บ. ควบคุมอาคารพ.ศ. ๒๕๒๒ พ.ร.บ. โรงแรมพ.ศ. ๒๕๔๗ พ.ร.บ. การเดินเรือในน่านน้ำไทยพ.ศ. ๒๕๔๖ เป็นต้น	-	๐	๑	ฉบับ	(เอกสารและหลักฐานอื่นๆตามที่ราชการส่วนท้องถิ่นประกาศกำหนดในแต่ละประเภทกิจการ)

ที่	รายการเอกสารยื่นเพิ่มเติม	หน่วยงานภาครัฐผู้ออกเอกสาร	จำนวนเอกสารฉบับจริง	จำนวนเอกสารสำเนา	หน่วยนับเอกสาร	หมายเหตุ
๔)	เอกสารหรือหลักฐานเฉพาะกิจการที่กฎหมายกำหนดให้มีการประเมินผลกระทบ เช่นรายงานการวิเคราะห์ผลกระทบสิ่งแวดล้อม (EIA) รายงานการประเมินผลกระทบต่อสุขภาพ (HIA)	-	๐	๑	ฉบับ	(เอกสารและหลักฐานอื่นๆ ตามที่ราชการส่วนท้องถิ่นประกาศกำหนดในแต่ละประเภทกิจการ)
๕)	ผลการตรวจวัดคุณภาพด้านสิ่งแวดล้อม (ในแต่ละประเภทกิจการที่กำหนด)	-	๑	๑	ฉบับ	(เอกสารและหลักฐานอื่นๆ ตามที่ราชการส่วนท้องถิ่นประกาศกำหนดในแต่ละประเภทกิจการ)
๖)	ใบรับรองแพทย์และหลักฐานแสดงว่าผ่านการอบรมเรื่องสุขาภิบาลอาหาร (กรณียื่นขออนุญาตกิจการที่เกี่ยวข้องกับอาหาร)	-	๑	๐	ฉบับ	(เอกสารและหลักฐานอื่นๆ ตามที่ราชการส่วนท้องถิ่นประกาศกำหนดในแต่ละประเภทกิจการ)

๑๖. ค่าธรรมเนียม

๑) อัตราค่าธรรมเนียมใบอนุญาตประกอบกิจการที่เป็นอันตรายต่อสุขภาพฉบับละไม่เกิน ๑๐,๐๐๐ บาทต่อปี (คิดตามประเภทและขนาดของกิจการ)

ค่าธรรมเนียม ๐ บาท

หมายเหตุ (ระบุตามข้อกำหนดของท้องถิ่น)

๑๗. ช่องทางการร้องเรียน

- ๑) ช่องทางการร้องเรียนองค์การบริหารส่วนตำบลเมืองมาย ๒๐๘ หมู่ ๕ ตำบลเมืองมาย อำเภอแจ้ห่ม จังหวัดลำปาง ๕๒๑๒๐ โทร ๐๘๑ ๘๘๕๘ ๖๘๐ หมายเหตุ-
- ๒) ช่องทางการร้องเรียนศูนย์บริการประชาชนสำนักปลัดสำนักนายกรัฐมนตรี
หมายเหตุ(เลขที่ ๑ ถ.พิษณุโลกเขตดุสิตกทม. ๑๐๓๐๐ / สายด่วน ๑๑๑๑ / www.๑๑๑๑.go.th / ตู้ปณ.๑๑๑๑
 เลขที่ ๑ ถ.พิษณุโลกเขตดุสิตกทม. ๑๐๓๐๐)

๑๘. ตัวอย่างแบบฟอร์ม ตัวอย่าง และคู่มือการกรอก

- ๑) แบบคำขอรับใบอนุญาต/ต่ออายุใบอนุญาต
 (เอกสาร/แบบฟอร์มเป็นไปตามข้อกำหนดของท้องถิ่น)

๑๙. หมายเหตุ

-

วันที่พิมพ์	๑ /เม.ย./ ๒๕๖๑
สถานะ	คู่มือประชาชนอยู่ระหว่าง การจัดทำ / แก้ไข (User)
จัดทำโดย	องค์การบริหารส่วนตำบล เมืองมายอำเภอแจ้ห่ม อ.แจ้ห่ม จังหวัดลำปาง สภ.มท.
อนุมัติโดย	-
เผยแพร่โดย	-

คู่มือสำหรับประชาชน: การต่ออายุใบอนุญาตประกอบกิจการสถานีบริการน้ำมัน
หน่วยงานที่รับผิดชอบ: องค์การบริหารส่วนตำบลเมืองมาย อำเภอแจ้ห่ม จังหวัดลำปาง

๑. ชื่อกระบวนการ: การต่ออายุใบอนุญาตประกอบกิจการสถานีบริการน้ำมัน
๒. หน่วยงานเจ้าของกระบวนการ : สำนักความปลอดภัยธุรกิจน้ำมัน
๓. ประเภทของงานบริการ : กระบวนการบริการที่เบ็ดเสร็จในหน่วยเดียว
๔. หมวดยุทธศาสตร์ของงานบริการ: อนุญาต/ออกใบอนุญาต/รับรอง
๕. กฎหมายที่ให้อำนาจการอนุญาต หรือที่เกี่ยวข้อง:
 - ๑) กฎกระทรวงกำหนดหลักเกณฑ์วิธีการและเงื่อนไขเกี่ยวกับการแจ้งการอนุญาตและอัตราค่าธรรมเนียมเกี่ยวกับการประกอบกิจการน้ำมันเชื้อเพลิง พ.ศ.๒๕๕๖
 - ๒) ประกาศกรมธุรกิจพลังงานเรื่องกำหนดสถานที่แจ้งการประกอบกิจการควบคุมประเภทที่ ๒ สถานที่ยื่นแบบคำขอและแบบใบอนุญาตของการประกอบกิจการควบคุมประเภทที่ ๓ พ.ศ.๒๕๕๖
 - ๓) ประกาศกระทรวงพลังงานเรื่องหลักเกณฑ์และวิธีการในการจัดให้มีการประกันภัยความรับผิดชอบตามกฎหมายแก่ผู้ได้รับความเสียหายจากภัยอันเกิดจากการประกอบกิจการควบคุมประเภทที่ ๓ พ.ศ.๒๕๕๗
 - ๔) พระราชบัญญัติควบคุมน้ำมันเชื้อเพลิง พ.ศ.๒๕๔๒ และที่แก้ไขเพิ่มเติม(ฉบับที่๒) พ.ศ.๒๕๕๐
๖. ระดับผลกระทบ : บริการที่มีความสำคัญด้านเศรษฐกิจ/สังคม
๗. พื้นที่ให้บริการ : ส่วนกลาง, ส่วนภูมิภาค, ท้องถิ่น
๘. กฎหมายข้อบังคับ/ข้อตกลงที่กำหนดระยะเวลา กฎกระทรวงกำหนดหลักเกณฑ์วิธีการและเงื่อนไขเกี่ยวกับการแจ้งการอนุญาตและอัตราค่าธรรมเนียมเกี่ยวกับการประกอบกิจการน้ำมันเชื้อเพลิง พ.ศ.๒๕๕๖
ระยะเวลาที่กำหนดตามกฎหมาย / ข้อกำหนด ฯลฯ ๓๐ วัน
๙. ข้อมูลสถิติ
 - จำนวนเฉลี่ยต่อเดือน ○
 - จำนวนคำขอที่มากที่สุด ○
 - จำนวนคำขอที่น้อยที่สุด ○
๑๐. ชื่ออ้างอิงของคู่มือประชาชน สำเนาคู่มือประชาชน การต่ออายุใบอนุญาตประกอบกิจการสถานีบริการน้ำมัน
๑๑. ช่องทางการให้บริการ
 - ๑) สถานที่ให้บริการ: องค์การบริหารส่วนตำบลเมืองมาย/ติดต่อด้วยตนเอง ณ หน่วยงาน
ระยะเวลาเปิดให้บริการ เปิดให้บริการวันจันทร์ถึงวันศุกร์ (ยกเว้นวันหยุดที่ทางราชการกำหนด)
ตั้งแต่เวลา ๐๘:๓๐ - ๑๖:๓๐ น. (มีพักเที่ยง)
หมายเหตุ (การชำระค่าธรรมเนียมปิดรับเวลา ๑๕.๓๐ น.)
๑๒. หลักเกณฑ์ วิธีการ เงื่อนไข(ถ้ามี) ในการยื่นคำขอ และในการพิจารณาอนุญาต
ใบอนุญาตประกอบกิจการมีอายุถึงวันที่ ๓๑ ธันวาคม ของปีนั้นการต่ออายุใบอนุญาตให้ยื่นคำขอ
ตามแบบ ธพ.น.๓

หมายเหตุ :

๑. หากเห็นว่าคำขอไม่ถูกต้องหรือยังขาดเอกสารหรือหลักฐานใดและไม่อาจแก้ไข /เพิ่มเติมได้ในขณะนั้นผู้รับคำขอและผู้ยื่นคำขอจะต้องลงนามบันทึกความบกพร่องและรายการเอกสาร /หลักฐานร่วมกันพร้อมกำหนดระยะเวลาให้ผู้ยื่นคำขอดำเนินการแก้ไข/เพิ่มเติมหากผู้ยื่นคำขอไม่ดำเนินการแก้ไข/เพิ่มเติมได้ภายในระยะเวลาที่กำหนดผู้รับคำขอ
๒. พนักงานเจ้าหน้าที่จะยังไม่พิจารณาคำขอและยังไม่นับระยะเวลาดำเนินงานจนกว่าผู้ยื่นคำขอจะดำเนินการแก้ไขคำขอหรือยื่นเอกสารเพิ่มเติมครบถ้วนตามบันทึกความบกพร่องนั้นเรียบร้อยแล้ว
๓. ระยะเวลาการให้บริการตามคู่มือเริ่มนับหลังจากเจ้าหน้าที่ผู้รับคำขอได้ตรวจสอบคำขอและรายการเอกสารหลักฐานแล้วเห็นว่ามีความครบถ้วนตามที่ระบุไว้ในคู่มือประชาชน
๔. ทั้งนี้จะมีการแจ้งผลการพิจารณาให้ผู้ยื่นคำขอทราบภายในวันนับแต่วันที่พิจารณาแล้วเสร็จทางจดหมายอิเล็กทรอนิกส์ (Email) หรือหากประสงค์ให้จัดส่งผลให้ทางไปรษณีย์โปรดแนบซองเจ้าหน้าที่ถึงตัวท่านเองให้ชัดเจนพร้อมติดแสตมป์สำหรับค่าไปรษณีย์ลงทะเบียนตามอัตราของบริษัทไปรษณีย์ไทยจำกัดกำหนดขอจะดำเนินการคืนคำขอและเอกสารประกอบการพิจารณา

๑๓. ขั้นตอน ระยะเวลา และส่วนงานที่รับผิดชอบ

ที่	ประเภทขั้นตอน	รายละเอียดของขั้นตอนการบริการ	ระยะเวลาให้บริการ	ส่วนงาน / หน่วยงานที่รับผิดชอบ	หมายเหตุ
๑)	การตรวจสอบเอกสาร	การบริการเจ้าหน้าที่รับคำขอและตรวจสอบความถูกต้องของคำขอและความครบถ้วนของเอกสารตามรายการเอกสารหลักฐานที่กำหนดและส่งเรื่องให้สำนักความปลอดภัยธุรกิจน้ำมัน	๑๕ นาที	องค์การบริหารส่วนตำบลเมืองมาย	(๑. ระยะเวลาให้บริการส่วนงาน/หน่วยงานที่รับผิดชอบให้ระบุไปตามบริบทของท้องถิ่น)
๒)	การตรวจสอบเอกสาร	เจ้าหน้าที่ผู้รับผิดชอบพิจารณา/ตรวจสอบ - ผลการตรวจสอบความปลอดภัย - เอกสารหลักฐานประกอบโดยมีระยะเวลาพิจารณาดังนี้ - กรณียื่นเรื่องในเดือนพฤศจิกายนใช้ระยะเวลาพิจารณา ๔๒ วัน - กรณียื่นเรื่องในเดือนธันวาคมใช้ระยะเวลา	๔๒ถึง๗๒ วัน	องค์การบริหารส่วนตำบลเมืองมาย	-

ที่	ประเภทขั้นตอน	รายละเอียดของขั้นตอนการบริการ	ระยะเวลาให้บริการ	ส่วนงาน / หน่วยงานที่รับผิดชอบ	หมายเหตุ
		พิจารณา ๗๒ วัน			
๓)	การลงนาม/ คณะกรรมการมีมติ	ลงนามในใบอนุญาต	๒ วัน	องค์การบริหารส่วนตำบลเมืองมาย	-

ระยะเวลาดำเนินการรวม ๔๕-๗๕ วัน

๑๔. งานบริการนี้ผ่านการดำเนินการลดขั้นตอน และระยะเวลาปฏิบัติราชการมาแล้ว
ยังไม่ผ่านการดำเนินการลดขั้นตอน

๑๕. รายการเอกสารหลักฐานประกอบการยื่นคำขอ

๑๕.๑) เอกสารยืนยันตัวตนที่ออกโดยหน่วยงานภาครัฐ

ที่	รายการเอกสารยืนยันตัวตน	หน่วยงานภาครัฐผู้ออกเอกสาร	จำนวนเอกสารฉบับจริง	จำนวนเอกสารสำเนา	หน่วยนับเอกสาร	หมายเหตุ
๑)	บัตรประจำตัวประชาชน	กรมการปกครอง	๐	๑	ฉบับ	-
๒)	สำเนาทะเบียนบ้าน	กรมการปกครอง	๐	๑	ฉบับ	-
๓)	หนังสือรับรองนิติบุคคล	กรมการพัฒนาธุรกิจการค้า	๐	๑	ชุด	(พร้อมปีการอากรแสตมป์ตามประมวลรัษฎากร/รับรองสำเนาถูกต้องเฉพาะบัตรประจำตัวประชาชนทั้งของผู้มอบอำนาจและผู้รับมอบอำนาจ)

๑๕.๒) เอกสารอื่น ๆ สำหรับยื่นเพิ่มเติม

ที่	รายการเอกสารยื่นเพิ่มเติม	หน่วยงานภาครัฐผู้ออกเอกสาร	จำนวนเอกสารฉบับจริง	จำนวนเอกสารสำเนา	หน่วยนับเอกสาร	หมายเหตุ
๑)	คำขอต่ออายุใบอนุญาตประกอบกิจการ (แบบ ธพ.น.๓)	กรมธุรกิจพลังงาน	๑	๐	ฉบับ	(ผู้มีอำนาจลงนาม)

ที่	รายการเอกสาร ยื่นเพิ่มเติม	หน่วยงานภาครัฐผู้ ออกเอกสาร	จำนวนเอกสาร ฉบับจริง	จำนวนเอกสาร สำเนา	หน่วยนับ เอกสาร	หมายเหตุ
๒)	สำเนาใบอนุญาต ประกอบกิจการ	สำนักความ ปลอดภัยธุรกิจ น้ำมัน	๐	๑	ชุด	(รับรองสำเนา ถูกต้องทุกหน้า)
๓)	สำเนาสัญญา ประกันภัยหรือ กรมธรรม์ ประกันภัยความ รับผิดชอบตาม กฎหมายแก่ผู้ ได้รับความ เสียหายจากภัย อันเกิดจากการ ประกอบกิจการ ควบคุมประเภทที่ ๓	-	๐	๑	ชุด	(รับรองสำเนา ถูกต้องทุกหน้า)

๑๖. ค่าธรรมเนียม

- ๑) กฎกระทรวงกำหนดหลักเกณฑ์วิธีการและเงื่อนไขเกี่ยวกับการแจ้งการอนุญาตและอัตราค่าธรรมเนียมเกี่ยวกับการประกอบกิจการน้ำมันเชื้อเพลิง พ.ศ.๒๕๕๖

๑๗. ช่องทางการร้องเรียน

- ๑) ช่องทางการร้องเรียนองค์การบริหารส่วนตำบลเมืองมาย ๒๐๘ หมู่ ๕ ตำบลเมืองมาย อำเภอแจ้ห่ม จังหวัดลำปาง ๕๒๑๒๐ โทร ๐๘๑ ๘๘๕๘ ๖๘๐ หมายเหตุ-

๑๘. หมายเหตุ

-

วันที่พิมพ์	๑ /เม.ย. / ๒๕๖๑
สถานะ	คู่มือประชาชนอยู่ระหว่าง การจัดทำ / แก้ไข (User)
จัดทำโดย	องค์การบริหารส่วนตำบล เมืองมายอำเภอแจ้ห่ม อ.แจ้ห่ม จังหวัดลำปาง สธ.มท.
อนุมัติโดย	-
เผยแพร่โดย	-

คู่มือสำหรับประชาชน: การจดทะเบียนพาณิชย์

หน่วยงานที่รับผิดชอบ: องค์การบริหารส่วนตำบลเมืองมาย อำเภอแจ้ห่ม จังหวัดลำปาง

ขอบเขตการให้บริการ

สถานที่ / ช่องทางการให้บริการ

กองคลัง องค์การบริหารส่วนตำบลเมืองมาย

ระยะเวลาเปิดให้บริการ

วันจันทร์ ถึง วันศุกร์

โทรศัพท์: ๐๘๑-๘๘๕๘-๖๘๐ (ยกเว้นวันหยุดที่ทางราชการกำหนด)

ตั้งแต่เวลา ๐๘.๓๐-๑๒.๐๐ น. และ ๑๓.๐๐ - ๑๖.๓๐ น.

หลักเกณฑ์ วิธีการ และเงื่อนไขในการยื่นคำขอ

กรมพัฒนาธุรกิจการค้าได้ถ่ายโอนภารกิจงานจดทะเบียนพาณิชย์ตามพระราชบัญญัติทะเบียนพาณิชย์ พ.ศ. ๒๕๔๙ ให้แก่องค์กรปกครองส่วนท้องถิ่นทั่วประเทศ ตั้งแต่เดือน มกราคม ๒๕๕๔ เป็นต้นไป โดยให้ อบต. รับจดทะเบียนในเขตพื้นที่รับผิดชอบเพื่อเป็นการอำนวยความสะดวกให้กับผู้ประกอบการในการยื่นจดทะเบียนพาณิชย์ ประหยัดเวลา ประหยัดค่าใช้จ่ายในการเดินทาง และผู้ประกอบการสามารถนำหลักฐานการจดทะเบียนพาณิชย์ไปใช้ในการทำธุรกรรมได้ องค์การบริหารส่วนตำบลเมืองมาย ได้เปิดให้บริการแก่ ผู้ประกอบพาณิชย์กิจ โดยสามารถมาจดทะเบียนพาณิชย์ได้ ณ องค์การบริหารส่วนตำบลเมืองมาย ตั้งแต่วันที่นี้เป็นต้นไป

ขั้นตอนและระยะเวลาการให้บริการ

ขั้นตอน

1. ผู้ประกอบการพาณิชย์ยื่นคำขอและกรอกข้อมูล(แบบ ท.พ.)
2. เจ้าหน้าที่ตรวจสอบเอกสาร
3. นายทะเบียนพิจารณาคำขอและจดทะเบียนพาณิชย์
4. ชำระเงินค่าธรรมเนียมและรับใบทะเบียนพาณิชย์

หน่วยงานผู้รับผิดชอบ

1. งานพัฒนาและจัดเก็บรายได้ กองคลัง
2. งานพัฒนาและจัดเก็บรายได้ กองคลัง
3. งานพัฒนาและจัดเก็บรายได้ กองคลัง
4. งานพัฒนาและจัดเก็บรายได้ กองคลัง

ระยะเวลา

ใช้ระยะเวลาทั้งสิ้น ไม่เกิน ๒๕ นาที

รายการเอกสารหลักฐานประกอบ

เอกสารหรือหลักฐานที่ต้องใช้

จดทะเบียนพาณิชย์ (ตั้งใหม่) เอกสารที่ใช้ ได้แก่

- | | |
|---|--------------|
| ๑) คำขอจดทะเบียนพาณิชย์ (แบบ ท.พ.) | จำนวน ๑ ชุด |
| ๒) สำเนาบัตรประจำตัวประชาชน | จำนวน ๑ ฉบับ |
| ๓) สำเนาทะเบียนบ้าน | จำนวน ๑ ฉบับ |
| ๔) กรณีผู้ประกอบการมิได้เป็นเจ้าของบ้าน ต้องแนบเอกสารเพิ่มเติม ดังนี้ | |
| - หนังสือให้ความยินยอมใช้สถานที่ | จำนวน ๑ ฉบับ |
| - สำเนาทะเบียนบ้านหลังที่ประกอบพาณิชย์กิจ | จำนวน ๑ ฉบับ |
| - สำเนาสัญญาเช่า | จำนวน ๑ ฉบับ |
| - สำเนาบัตรประจำตัวประชาชนเจ้าของสถานที่ | จำนวน ๑ ฉบับ |
| - สำเนาทะเบียนบ้านเจ้าของสถานที่ | จำนวน ๑ ฉบับ |

- ๕) กรณีมอบอำนาจ ต้องแนบเอกสารเพิ่มเติม ดังนี้
- หนังสือมอบอำนาจพร้อมติดอากรแสตมป์ ๑๐ บาท จำนวน ๑ ฉบับ
 - สำเนาบัตรประจำตัวประชาชนของผู้มอบอำนาจและผู้รับมอบอำนาจ จำนวน ๑ ฉบับ
- ๖) กรณีประกอบพาณิชย์กิจ ขาย หรือให้เช่า แผ่นซีดี แถบบันทึก วีดิทัศน์ แผ่นวีดิทัศน์ ดีวีดี หรือแผ่นวีดิทัศน์ ระบบดิจิทัล เฉพาะที่เกี่ยวกับการบันเทิง ต้องมีสำเนาหนังสืออนุญาต หรือ หนังสือรับรองให้เป็นผู้จำหน่าย หรือให้เช่า จากเจ้าของลิขสิทธิ์
- ๗) กรณีจดทะเบียนพาณิชย์อิเล็กทรอนิกส์ ต้องมี แบบฟอร์มเอกสารแนบท้าย แบบ ทพ.

จดทะเบียนพาณิชย์ (เปลี่ยนแปลง) เอกสารที่ใช้ ได้แก่

- ๑) คำขอจดทะเบียนพาณิชย์ (แบบ ทพ.) จำนวน ๑ ชุด
- ๒) สำเนาบัตรประจำตัวประชาชน จำนวน ๑ ฉบับ
- ๓) สำเนาทะเบียนบ้าน จำนวน ๑ ฉบับ
- ๔) กรณีเปลี่ยนแปลงแก้ไขที่ตั้งสำนักงานแห่งใหญ่ ต้องแนบเอกสารเพิ่มเติม ดังนี้
- หนังสือให้ความยินยอมใช้สถานที่ จำนวน ๑ ฉบับ
 - สำเนาทะเบียนบ้านหลังที่ประกอบพาณิชย์กิจ จำนวน ๑ ฉบับ
 - สำเนาสัญญาเช่า จำนวน ๑ ฉบับ
 - สำเนาบัตรประจำตัวประชาชนเจ้าของสถานที่ จำนวน ๑ ฉบับ
 - สำเนาทะเบียนบ้านเจ้าของสถานที่ จำนวน ๑ ฉบับ
- ๕) กรณีมอบอำนาจ ต้องแนบเอกสารเพิ่มเติม ดังนี้
- หนังสือมอบอำนาจพร้อมติดอากรแสตมป์ ๑๐ บาท จำนวน ๑ ฉบับ
 - สำเนาบัตรประจำตัวประชาชนของผู้มอบอำนาจและผู้รับมอบอำนาจ จำนวน ๑ ฉบับ
- ๖) ใบทะเบียนพาณิชย์ (แบบ พค.๐๔๐๓) จำนวน ๑ ฉบับ

จดทะเบียนพาณิชย์ (เลิก) เอกสารที่ใช้ ได้แก่

- ๑) คำขอจดทะเบียนพาณิชย์ (แบบ ทพ.) จำนวน ๑ ชุด
- ๒) สำเนาบัตรประจำตัวประชาชน จำนวน ๑ ฉบับ
- ๓) สำเนาทะเบียนบ้าน จำนวน ๑ ฉบับ
- ๔) ใบทะเบียนพาณิชย์ (แบบ พค.๐๔๐๓) จำนวน ๑ ฉบับ
- ๕) กรณีผู้ประกอบการถึงแก่กรรม
- สำเนาใบมรณบัตร จำนวน ๑ ฉบับ
 - สำเนาหลักฐานแสดงความเป็นทายาท จำนวน ๑ ฉบับ
- ๖) กรณีมอบอำนาจ ต้องแนบเอกสารเพิ่มเติม ดังนี้
- หนังสือมอบอำนาจพร้อมติดอากรแสตมป์ ๑๐ บาท จำนวน ๑ ฉบับ
 - สำเนาบัตรประจำตัวประชาชนของผู้มอบอำนาจและผู้รับมอบอำนาจ จำนวน ๑ ฉบับ

ค่าธรรมเนียม

๑. ค่าธรรมเนียมจดทะเบียนพาณิชย์ เรียกเก็บ ๕๐ บาท
๒. ค่าธรรมเนียมการเปลี่ยนแปลงรายการ เรียกเก็บ ครั้งละ ๒๐ บาท
๓. ค่าธรรมเนียมการเลิกประกอบพาณิชย์กิจ เรียกเก็บ ๒๐ บาท
๔. ค่าธรรมเนียมการขอให้ออกใบแทน เรียกเก็บ ฉบับละ ๓๐ บาท
๕. ค่าธรรมเนียมการขอตรวจดูเอกสารเกี่ยวกับการจดทะเบียนพาณิชย์ของผู้ประกอบพาณิชย์กิจรายหนึ่ง เรียกเก็บครั้งละ ๒๐ บาท
๖. ค่าธรรมเนียมการคัดสำเนาและรับรองสำเนาเอกสารเกี่ยวกับการจดทะเบียนพาณิชย์ เรียกเก็บ ฉบับละ ๓๐ บาท

การรับเรื่องร้องเรียน

ถ้าการให้บริการไม่เป็นไปตามข้อตกลงที่ระบุไว้ข้างต้นสามารถติดต่อเพื่อร้องเรียนได้ที่
องค์การบริหารส่วนตำบลเมืองมาย โทรศัพท์: ๐๘๑ ๘๘๕ ๘๖๘๐
หรือเว็บไซต์ [http:// www.muangmai.go.th](http://www.muangmai.go.th)

คู่มือสำหรับประชาชน : การจดทะเบียนพาณิชย์ (เปลี่ยนแปลงรายการจดทะเบียน) ตามพ.ร.บ.ทะเบียนพาณิชย์พ.ศ.๒๕๔๙
กรณีผู้จดทะเบียนเป็นนิติบุคคลที่ตั้งขึ้นตามกฎหมายต่างประเทศ
หน่วยงานที่ให้บริการ : องค์การบริหารส่วนตำบลเมืองมาย อำเภอแจ้ห่ม จังหวัดลำปาง

หลักเกณฑ์ วิธีการ เงื่อนไข (ถ้ามี) ในการยื่นคำขอ และในการพิจารณาอนุญาต

- ผู้ประกอบพาณิชย์กิจซึ่งได้จดทะเบียนไว้แล้วหากมีการเปลี่ยนแปลงรายการใดๆที่ได้จดทะเบียนไว้จะต้องยื่นคำขอจดทะเบียนเปลี่ยนแปลงรายการภายในเวลา ๓๐ วันนับตั้งแต่วันที่ได้มีการเปลี่ยนแปลงรายการนั้นๆ (มาตรา ๑๓)
- ผู้ประกอบพาณิชย์กิจสามารถยื่นจดทะเบียนพาณิชย์ด้วยตนเองหรือจะมอบอำนาจให้ผู้ยื่นจดทะเบียนแทนก็ได้
- ให้ผู้ประกอบพาณิชย์กิจซึ่งเป็นเจ้าของกิจการเป็นผู้ลงลายมือชื่อรับรองรายการในคำขอจดทะเบียนและเอกสารประกอบคำขอจดทะเบียน
- แบบพิมพ์คำขอจดทะเบียน (แบบทพ.) หรือหนังสือมอบอำนาจสามารถขอได้จากพนักงานเจ้าหน้าที่หรือดาวน์โหลดจาก www.dbd.go.th

หมายเหตุขั้นตอนการดำเนินงานตามคู่มือจะเริ่มนับระยะเวลาตั้งแต่เจ้าหน้าที่ตรวจสอบเอกสารครบถ้วนตามที่ระบุไว้ในคู่มือประชาชนเรียบร้อยแล้วทั้งนี้ในกรณีที่คำขอหรือเอกสารหลักฐานไม่ครบถ้วนและ/หรือมีความบกพร่องไม่สมบูรณ์เป็นเหตุให้ไม่สามารถพิจารณาได้เจ้าหน้าที่จะจัดทำบันทึกความบกพร่องของรายการเอกสารหรือเอกสารหลักฐานที่ต้องยื่นเพิ่มเติมโดยผู้ยื่นคำขอจะต้องดำเนินการแก้ไขและ/หรือยื่นเอกสารเพิ่มเติมภายในระยะเวลาที่กำหนดในบันทึกดังกล่าว เช่นนั้นจะถือว่าผู้ยื่นคำขอละทิ้งคำขอโดยเจ้าหน้าที่และผู้ยื่นคำขอหรือผู้ได้รับมอบอำนาจจะลงนามบันทึกดังกล่าวและจะมอบสำเนาบันทึกความบกพร่องดังกล่าวให้ผู้ยื่นคำขอหรือผู้ได้รับมอบอำนาจไว้เป็นหลักฐาน

ช่องทางการให้บริการ

<p>สถานที่ให้บริการ กองคลังองค์การบริหารส่วนตำบลเมืองมาย เลขที่ ๒๐๘ หมู่ที่ ๕ ตำบลเมืองมาย อำเภอแจ้ห่ม จังหวัด ลำปาง รหัสไปรษณีย์ ๕๒๑๒๐ โทรศัพท์/โทรสาร ๐๘๑ ๘๘๕ ๘๖๘๐ www.muangmai.go.th /ติดต่อด้วยตนเอง ณ หน่วยงาน (หมายเหตุ: (การชำระค่าธรรมเนียมปิดรับเวลา ๑๕.๓๐ น.)</p>	<p>ระยะเวลาเปิดให้บริการ เปิดให้บริการวันจันทร์ถึงวันศุกร์ (ยกเว้นวันหยุดที่ทาง ราชการกำหนด) ตั้งแต่เวลา๐๘.๓๐ - ๑๖.๓๐ น. (มีพักเที่ยง</p>
---	---

ขั้นตอน ระยะเวลา และส่วนงานที่รับผิดชอบ

ระยะเวลาในการดำเนินการรวม : ๖๐ นาที

ลำดับ	ขั้นตอน	ระยะเวลา	ส่วนที่รับผิดชอบ
๑.	การตรวจสอบเอกสาร นายทะเบียนตรวจพิจารณาเอกสาร/แจ้งผล (หมายเหตุ: -)	๓๐ นาที	-
๒.	การตรวจสอบเอกสาร เจ้าหน้าที่การเงินรับชำระค่าธรรมเนียม (หมายเหตุ: -)	๕ นาที	-

๓.	การพิจารณา นายทะเบียนรับจดทะเบียน/เจ้าหน้าที่บันทึกข้อมูลเข้าระบบ/ สำเนาเอกสาร (หมายเหตุ: -)	๑๕ นาที	-
๔.	การลงนาม/คณะกรรมการมีมติ นายทะเบียนตรวจเอกสารและลงนาม/มอบใบทะเบียนพาณิชย์ ให้ผู้ยื่นคำขอ (หมายเหตุ: -)	๑๐ นาที	

รายการเอกสาร หลักฐานประกอบ

ลำดับ	ชื่อเอกสาร จำนวน และรายละเอียดเพิ่มเติม (ถ้ามี)	หน่วยงานภาครัฐผู้ออกเอกสาร
๑.	คำจดทะเบียนพาณิชย์ (แบบทพ.) ฉบับจริง ๑ ฉบับ สำเนา ๐ ฉบับ หมายเหตุ -	กรมพัฒนาธุรกิจการค้า
๒.	บัตรประจำตัวประชาชน ฉบับจริง ๐ ฉบับ สำเนา ๑ ฉบับ หมายเหตุ(สำเนาบัตรประจำตัวของผู้รับผิดชอบในการประกอบ กิจการในประเทศพร้อมลงนามรับรองสำเนาถูกต้อง)	กรมการปกครอง
๓.	สำเนาทะเบียนบ้าน ฉบับจริง ๐ ฉบับ สำเนา ๑ ฉบับ หมายเหตุ(สำเนาทะเบียนบ้านของผู้รับผิดชอบในการประกอบกิจการ ในประเทศพร้อมลงนามรับรองสำเนาถูกต้อง)	กรมการปกครอง
๔.	ใบทะเบียนพาณิชย์ (ฉบับจริง) ฉบับจริง ๑ ฉบับ สำเนา ๐ ฉบับ หมายเหตุ-	กรมพัฒนาธุรกิจการค้า
๕.	สำเนาหนังสือแต่งตั้งผู้รับผิดชอบดำเนินกิจการในประเทศกรณีนิติ บุคคลต่างประเทศขอเปลี่ยนแปลงผู้จัดการสาขาในประเทศไทย พร้อมลงนามรับรองสำเนาถูกต้อง ฉบับจริง ๐ ฉบับ สำเนา ๑ ฉบับ หมายเหตุ-	-

๖.	<p>สำเนาหนังสือสำคัญแสดงการเปลี่ยนชื่อตัวและหรือชื่อสกุล (ถ้ามี) พร้อมลงนามรับรองสำเนาถูกต้อง ฉบับจริง๐ฉบับ สำเนา๑ฉบับ หมายเหตุ-</p>	กรมการปกครอง
๗.	<p>(ต้นฉบับ) หนังสือให้ความยินยอมให้ใช้สถานที่ตั้งสำนักงานแห่งใหญ่โดยให้เจ้าของร้านหรือเจ้าของกรรมสิทธิ์ลงนามและให้มีพยานลงชื่อรับรองอย่างน้อย ๑ คน ฉบับจริง๑ฉบับ สำเนา๐ฉบับ หมายเหตุ(ใช้ในกรณีแก้ไขเพิ่มเติมที่ตั้งสำนักงานแห่งใหญ่)</p>	-
๘.	<p>สำเนาทะเบียนบ้านที่แสดงให้เห็นว่าผู้ให้ความยินยอมเป็นเจ้าของบ้านหรือสำเนาสัญญาเช่าโดยมีผู้ให้ความยินยอมเป็นผู้เช่าหรือเอกสารสิทธิ์อย่างอื่นที่ผู้เป็นเจ้าของกรรมสิทธิ์เป็นผู้ให้ความยินยอมพร้อมหน่วยงานภาครัฐผู้ออกเอกสาร ลงนามรับรองสำเนาถูกต้อง ฉบับจริง๐ฉบับ สำเนา๑ฉบับ หมายเหตุ(ใช้ในกรณีแก้ไขเพิ่มเติมที่ตั้งสำนักงานแห่งใหญ่)</p>	-
๙.	<p>แผนที่แสดงสถานที่ตั้งสำนักงานแห่งใหญ่และสถานที่สำคัญบริเวณใกล้เคียงโดยสังเขปพร้อมลงนามรับรองเอกสาร ฉบับจริง๑ฉบับ สำเนา๐ฉบับ หมายเหตุ(ใช้ในกรณีแก้ไขเพิ่มเติมที่ตั้งสำนักงานแห่งใหญ่)</p>	-
๑๐.	<p>หนังสือมอบอำนาจ (ถ้ามี) พร้อมปิดอากรแสตมป์ ๑๐ บาท ฉบับจริง๑ฉบับ สำเนา๐ฉบับ หมายเหตุ-</p>	-
๑๑.	<p>สำเนาบัตรประจำตัวประชาชนของผู้รับมอบอำนาจ (ถ้ามี) พร้อม ลงนามรับรองสำเนาถูกต้อง ฉบับจริง๐ฉบับ สำเนา๑ฉบับ หมายเหตุ-</p>	กรมการปกครอง

ค่าธรรมเนียม

ลำดับ	รายละเอียดค่าธรรมเนียม	ค่าธรรมเนียม(บาท/ร้อยละ)
๑.	ค่าธรรมเนียมครั้งละ (หมายเหตุ: -)	ค่าธรรมเนียม ๒๐ บาท
๒.	ค่าธรรมเนียมคัดสำเนาเอกสาร (ชุดละ) (หมายเหตุ: -)	ค่าธรรมเนียม ๓๐ บาท

ช่องทางการร้องเรียน แนะนำบริการ

ลำดับ	ช่องทางการร้องเรียน/แนะนำบริการ
๑.	ถ้าหากการให้บริการไม่เป็นตามข้อตกลงที่ระบุไว้ข้างต้นสามารถติดต่อเพื่อร้องเรียนคัดค้านได้ที่กองคลัง องค์การบริหารส่วนตำบลเมืองมาย เลขที่ ๒๐๘ หมู่ที่ ๑ ตำบลเมืองมาย อำเภอแจ้ห่ม จังหวัดลำปาง หัตสไปรษณีย์ ๕๒๑๒๐ เบอร์โทร ๐๘๑ ๘๘๕ ๘๖๘๐ www.muangmai.go.th (หมายเหตุ: -)
๒.	จังหวัดอื่นๆร้องเรียนต่อผู้ว่าราชการจังหวัด (หมายเหตุ: (ศูนย์ดำรงธรรมจังหวัดประจำจังหวัดทุกจังหวัด))
๓.	ศูนย์บริการประชาชนสำนักปลัดสำนักนายกรัฐมนตรี (หมายเหตุ: (เลขที่ ๑ ถ.พิษณุโลกเขตดุสิตกทม. ๑๐๓๐๐ / สายด่วน ๑๑๑๑ / www.๑๑๑๑.go.th / ตู้ปณ. ๑๑๑๑ เลขที่ ๑ ถ.พิษณุโลกเขตดุสิตกทม. ๑๐๓๐๐))

แบบฟอร์ม ตัวอย่างและคู่มือการกรอก

ลำดับ	ชื่อแบบฟอร์ม
๑.	คู่มือการกรอกเอกสาร (หมายเหตุ: -)

หมายเหตุ

-

ข้อมูลสำหรับเจ้าหน้าที่

ชื่อกระบวนงาน : การจดทะเบียนพาณิชย์ (เปลี่ยนแปลงรายการจดทะเบียน) ตามพ.ร.บ.ทะเบียนพาณิชย์พ.ศ. ๒๕๙๙
ของจดทะเบียนเป็นนิติบุคคลที่ตั้งขึ้นตามกฎหมายต่างประเทศ

หน่วยงานกลางเจ้าของกระบวนงาน : กรมพัฒนาธุรกิจการค้ากรมพัฒนาธุรกิจการค้ากรมพัฒนาธุรกิจการค้า

ประเภทของงานบริการกระบวนงาน : กระบวนงานบริการที่ให้บริการในส่วนภูมิภาคและส่วนท้องถิ่น (กระบวนงานบริการที่
เปิดเสร็จในหน่วยเดียว)

หมวดหมู่ของงานบริการ : จดทะเบียน

กฎหมายที่ให้อำนาจการอนุญาต หรือที่เกี่ยวข้อง :

- ๑) กฎกระทรวงพาณิชย์ฉบับที่ ๓ (พ.ศ. ๒๕๔๐) ออกตามความในพระราชบัญญัติทะเบียนพาณิชย์พ.ศ. ๒๕๙๙
- ๒) ประกาศกระทรวงพาณิชย์ฉบับที่ ๘๓ (พ.ศ. ๒๕๑๕) เรื่องกำหนดพาณิชย์กิจที่ไม่อยู่ภายใต้บังคับของกฎหมายว่าด้วย
ทะเบียนพาณิชย์
- ๓) ประกาศกระทรวงพาณิชย์ฉบับที่ ๙๓ (พ.ศ. ๒๕๒๐) เรื่องกำหนดพาณิชย์กิจที่ไม่อยู่ภายใต้บังคับแห่งพระราชบัญญัติ
ทะเบียนพาณิชย์พ.ศ. ๒๕๙๙
- ๔) ประกาศกระทรวงพาณิชย์เรื่องให้ผู้ประกอบพาณิชย์ต้องจดทะเบียนพาณิชย์ (ฉบับที่ ๑๑) พ.ศ. ๒๕๕๓
- ๕) ประกาศกระทรวงพาณิชย์เรื่องแต่งตั้งพนักงานเจ้าหน้าที่และนายทะเบียนพาณิชย์ (ฉบับที่ ๘) พ.ศ. ๒๕๕๒
- ๖) ประกาศกระทรวงพาณิชย์เรื่องการตั้งสำนักทะเบียนพาณิชย์แต่งตั้งพนักงานเจ้าหน้าที่และนายทะเบียนพาณิชย์ (ฉบับที่ ๙) พ.ศ.
๒๕๕๒ และ (ฉบับที่ ๑๐) พ.ศ. ๒๕๕๓
- ๗) ประกาศกรมพัฒนาธุรกิจการค้าเรื่องกำหนดแบบพิมพ์เพื่อใช้ในการให้บริการข้อมูลทะเบียนพาณิชย์ พ.ศ. ๒๕๕๕
- ๘) คำสั่งสำนักงานกลางทะเบียนพาณิชย์ที่ ๑/๒๕๕๓ เรื่องหลักเกณฑ์และวิธีการกำหนดเลขทะเบียนพาณิชย์และเลขคำขอจด
ทะเบียนพาณิชย์
- ๙) ประกาศกรมพัฒนาธุรกิจการค้าเรื่องกำหนดแบบพิมพ์ พ.ศ. ๒๕๔๙
- ๑๐) คำสั่งสำนักงานกลางทะเบียนพาณิชย์ที่ ๑/๒๕๕๔ เรื่องหลักเกณฑ์และวิธีการกำหนดเลขทะเบียนพาณิชย์และเลขคำขอจด
ทะเบียนพาณิชย์จังหวัดลำปาง

ระดับผลกระทบ : บริการทั่วไป

พื้นที่ให้บริการ : ท้องถิ่น

กฎหมายข้อบังคับ/ข้อตกลงที่กำหนดระยะเวลา : ไม่มี

ระยะเวลาที่กำหนดตามกฎหมาย / ข้อกำหนด ฯลฯ : ๐.๐

ข้อมูลสถิติของกระบวนงาน :

จำนวนเฉลี่ยต่อเดือน : ๐

จำนวนคำขอที่มากที่สุด : ๐

จำนวนคำขอน้อยที่สุด : ๐

ชื่ออ้างอิงของคู่มือประชาชน : สำเนาคู่มือประชาชน_ การจดทะเบียนพาณิชย์(เปลี่ยนแปลงรายการจดทะเบียน) ตาม พ.ร.บ.
ทะเบียนพาณิชย์ พ.ศ. ๒๕๙๙ กรณีผู้จดทะเบียนเป็นนิติบุคคลที่ตั้งขึ้นตามกฎหมายต่างประเทศ_ อบต.เมืองมาย_ กองคลัง

คู่มือสำหรับประชาชน : การขอใบอนุญาตจำหน่ายสินค้าในที่หรือทางสาธารณะ
หน่วยงานที่ให้บริการ : องค์การบริหารส่วนตำบลเมืองมาย อำเภอแจ้ห่ม จังหวัดลำปาง

หลักเกณฑ์ วิธีการ เงื่อนไข (ถ้ามี) ในการยื่นคำขอ และในการพิจารณาอนุญาต

๑. หลักเกณฑ์วิธีการ

ผู้ใดประสงค์ขอใบอนุญาตจำหน่ายสินค้าในที่หรือทางสาธารณะต้องยื่นขออนุญาตต่อเจ้าพนักงานท้องถิ่นหรือพนักงาน เจ้าหน้าที่ที่รับผิดชอบโดยยื่นคำขอตามแบบฟอร์มที่กฎหมายกำหนดพร้อมทั้งเอกสารประกอบการขออนุญาตตาม ข้อกำหนดของท้องถิ่น ณ กลุ่ม/กอง/ฝ่ายที่รับผิดชอบ (ระบุ)

๒. เงื่อนไขในการยื่นคำขอ (ตามที่ระบุไว้ในข้อกำหนดของท้องถิ่น)

(๑) ผู้ประกอบการต้องยื่นเอกสารที่ถูกต้องและครบถ้วน

(๒) สภาพสุลักษณะของสถานประกอบการต้องถูกต้องตามหลักเกณฑ์ (ตามข้อกำหนดของท้องถิ่น) (๓) ระบุเพิ่มเติมตามหลักเกณฑ์วิธีการและเงื่อนไขการขอและการออกใบอนุญาตและตามแบบที่ราชการส่วนท้องถิ่น กำหนดไว้ในข้อกำหนดของท้องถิ่น...

หมายเหตุ: ขั้นตอนการดำเนินงานตามคู่มือจะเริ่มนับระยะเวลาตั้งแต่เจ้าหน้าที่ได้รับเอกสารครบถ้วนตามประชาชนเรียบร้อยแล้วและแจ้งผลการพิจารณาภายใน ๗ วันนับแต่วันพิจารณาแล้วเสร็จ

ช่องทางการให้บริการ

<p>สถานที่ให้บริการ กองคลังองค์การบริหารส่วนตำบลเมืองมาย อำเภอแจ้ห่ม จังหวัดลำปาง ๕๒๑๒๐ โทรศัพท์ ๐๘๑-๘๘๕๘-๖๘๐ www.muangmai.go.th / ติดต่อด้วยตนเอง ณ หน่วยงาน หมายเหตุ (๑. อปท.สามารถเปลี่ยนแปลงข้อมูลได้ ตามหน้าที่ความรับผิดชอบ ๒. ระยะเวลาระบุตามวัน เวลาที่ท้องถิ่นเปิดให้บริการ)</p>	<p>ระยะเวลาเปิดให้บริการ เปิดให้บริการวันจันทร์ถึงวัน ศุกร์ (ยกเว้นวันหยุดที่ทางราชการกำหนด) ตั้งแต่เวลา ๐๘:๓๐ - ๑๖:๓๐ น. (มีพักเที่ยง)</p>
--	--

ขั้นตอน ระยะเวลา และส่วนงานที่รับผิดชอบ

ระยะเวลาในการดำเนินการรวม : ๓๐ วัน

ลำดับ	ขั้นตอน	ระยะเวลา	ส่วนที่รับผิดชอบ
๑	<p>การตรวจสอบเอกสาร</p> <p>ผู้ขอรับใบอนุญาตยื่นคำขอรับใบอนุญาตจำหน่ายสินค้าในที่ หรือทางสาธารณะพร้อมหลักฐานที่ท้องถิ่นกำหนด</p> <p>(หมายเหตุ: ระยะเวลาให้บริการส่วน รับผิดชอบให้ระบุไปตามบริบทของท้องถิ่น)</p>	๑๕ นาที	
๒	<p>การตรวจสอบเอกสาร</p> <p>เจ้าหน้าที่ตรวจสอบความถูกต้องของคำขอและความครบถ้วน ของเอกสารหลักฐานทันที</p> <p>กรณีไม่ถูกต้อง/ครบถ้วนเจ้าหน้าที่แจ้งต่อผู้ยื่นคำขอให้แก้ไข/เพิ่มเติมเพื่อดำเนินการหากไม่สามารถดำเนินการได้ในขณะนั้นให้จัดทำบันทึกความบกพร่องและรายการเอกสาร หรือหลักฐาน ยื่นเพิ่มเติมภายในระยะเวลาที่กำหนดโดยให้ เจ้าหน้าที่และผู้ยื่นคำขอลงนามไว้ในบันทึกนั้นด้วย</p> <p>(หมายเหตุ: (๑. ระยะเวลาให้บริการส่วนงาน/หน่วยงานที่ รับผิดชอบ ให้ระบุไปตามบริบทของท้องถิ่น</p> <p>๒. หากผู้ขอใบอนุญาตไม่แก้ไขคำขอหรือไม่ส่งเอกสารเพิ่มเติม ให้ครบถ้วนตามที่กำหนดในแบบบันทึกความบกพร่องให้ เจ้าหน้าที่ ส่งคืนคำขอและเอกสารพร้อมแจ้งเป็นหนังสือถึงเหตุ แห่งการคืน ด้วยและแจ้งสิทธิในการอุทธรณ์ (อุทธรณ์ตาม พ.ร.บ. วิธีปฏิบัติ ราชการทางปกครองพ.ศ. ๒๕๓๙))</p>	๑ ชั่วโมง	
๓	<p>การพิจารณา</p> <p>เจ้าหน้าที่ตรวจสอบทางด้านสุขลักษณะ กรณีถูกต้องตามหลักเกณฑ์ ด้านสุขลักษณะเสนอพิจารณาออกใบอนุญาต กรณีไม่ถูกต้องตามหลักเกณฑ์ด้านสุขลักษณะแนะนำให้ ปรับปรุงแก้ไข ด้านสุขลักษณะ (หมายเหตุ: (๑. ระยะเวลาให้บริการส่วนงาน/ หน่วยงานที่รับผิดชอบ ให้ระบุไปตามบริบท ของท้องถิ่น</p> <p>๒. กฎหมายกำหนดภายใน ๓๐ วัน นับแต่วันที่เอกสารถูกต้อง และครบถ้วน (ตามพ.ร.บ.การสาธารณสุข พ.ศ.๒๕๓๕ มาตรา๕๖ และ พ.ร.บ.วิธีปฏิบัติราชการทางปกครอง (ฉบับที่ ๒)</p>	๒๐ วัน	

๔	<p>การแจ้งคำสั่งออกใบอนุญาต/คำสั่งไม่อนุญาต</p> <p>๑. กรณีอนุญาต มีหนังสือแจ้งการอนุญาตแก่ผู้ขออนุญาตทราบเพื่อมารับใบอนุญาตภายในระยะเวลาที่ท้องถิ่นกำหนดหากพ้นกำหนดถือว่าไม่ประสงค์จะรับใบอนุญาตเว้นแต่จะมีเหตุหรือข้อแก้ตัวอันสมควร</p> <p>๒. กรณีไม่อนุญาต แจ้งคำสั่งไม่ออกใบอนุญาตจำหน่ายสินค้าในที่หรือทางสาธารณะแก่ผู้ขออนุญาตทราบพร้อมแจ้งสิทธิในการอุทธรณ์ (หมายเหตุ: (๑. ระยะเวลาให้บริการส่วนงาน/หน่วยงานที่รับผิดชอบ ให้ระบุไปตามบริบทของท้องถิ่น ๒. ในกรณีที่เจ้าพนักงานท้องถิ่นไม่อาจออกใบอนุญาตหรือยังไม่อาจมีคำสั่งไม่อนุญาตได้ภายใน ๓๐ วันนับแต่วันที่เอกสาร ถูกต้องและครบถ้วน ให้แจ้งการขยายเวลาให้ผู้ขออนุญาต ทราบทุก ๗ วันจนกว่าจะพิจารณาแล้วเสร็จพร้อมสำเนาแจ้ง สำนัก ก.พ.ร. ทราบ)</p>	๘ วัน	
๕	<p>ชำระค่าธรรมเนียม (กรณีมีคำสั่งอนุญาต)</p> <p>แจ้งให้ผู้ขออนุญาตมาชำระค่าธรรมเนียมตามอัตราและ ระยะเวลาที่ท้องถิ่นกำหนด (หมายเหตุ: (๑. ระยะเวลาให้บริการส่วนงาน รับผิดชอบ ให้ระบุไปตามบริบทของท้องถิ่น ๒. กรณีไม่ชำระตามระยะเวลาที่กำหนด จะต้องเสียค่าปรับ เพิ่มขึ้นอีกร้อยละ ๒๐ ของจำนวนเงินที่ค้างชำระ)</p>	๑ วัน	

รายการเอกสาร หลักฐานประกอบ

ลำดับ	ชื่อเอกสาร จำนวน และรายละเอียดเพิ่มเติม(ถ้ามี)	หน่วยงานภาครัฐผู้ออกเอกสาร
๑	บัตรประจำตัวประชาชน ฉบับจริง ๐ ฉบับ สำเนา ๑ ฉบับ หมายเหตุ -	
๒	สำเนาทะเบียนบ้าน ฉบับจริง ๐ ฉบับ สำเนา ๑ ฉบับ หมายเหตุ -	
๓	แผนที่สังเขปแสดงที่ตั้งจำหน่ายอาหาร(กรณีเร่ขายไม่ต้องมีแผนที่) ฉบับจริง ๐ ฉบับ สำเนา ๑ ฉบับ หมายเหตุ (เอกสารและหลักฐานอื่นๆ ตามที่ราชการส่วนท้องถิ่นประกาศกำหนด)	
๔	ใบรับรองแพทย์ของผู้ขอรับใบอนุญาตและผู้จำหน่ายอาหารหรือเอกสารหลักฐานที่แสดงว่าผ่านการอบรมหลักสูตรสุขาภิบาลอาหาร(กรณีจำหน่ายสินค้าประเภทอาหาร) ฉบับจริง ๐ ฉบับ สำเนา ๑ ฉบับ หมายเหตุ (เอกสารและหลักฐานอื่นๆ ตามที่ราชการส่วนท้องถิ่นประกาศกำหนด)	

ค่าธรรมเนียม

ลำดับ	รายละเอียดค่าธรรมเนียม	ค่าธรรมเนียม(บาท/ร้อยละ)
๑	อัตราค่าธรรมเนียมใบอนุญาตจำหน่ายสินค้าในที่หรือทางสาธารณะ (ก) จำหน่ายโดยลักษณะวิธีการจัดวางสินค้าในที่หนึ่งใดโดยปกติฉบับละไม่เกิน ๕๐๐ บาทต่อปี (ข) จำหน่ายโดยลักษณะการเร่ขายฉบับละไม่เกิน ๕๐ บาทต่อปี (หมายเหตุ : ระบุตามข้อกำหนดของท้องถิ่น)	ค่าธรรมเนียม ๐ บาท

ช่องทางการร้องเรียน แนะนำบริการ

ลำดับ	ช่องทางการร้องเรียน/แนะนำบริการ
๑	ถ้าหากการให้บริการไม่เป็นตามข้อตกลงที่ระบุไว้ข้างต้นสามารถติดต่อเพื่อร้องเรียนคัดค้านได้ที่ สำนักงานปลัด องค์การบริหารส่วนตำบลเมืองมาย ๒๐๘ หมู่ที่ ๕ ตำบลเมืองมาย อำเภอแจ้ห่ม จังหวัดลำปาง ไปรษณีย์ ๕๒๑๒๐ โทรศัพท์/โทรสาร ๐๘๑-๘๘๕-๘๖๘๐ www.muangmai.go.th (หมายเหตุ: (ระบุส่วนงาน/หน่วยงานที่รับผิดชอบช่องทางการร้องเรียน))
๒	ศูนย์บริการประชาชนสำนักปลัดสำนักนายกรัฐมนตรี (หมายเหตุ: เลขที่ ๑ ถ.พิษณุโลกเขตดุสิตกทม. ๑๐๓๐๐ / สายด่วน ตู้ปณ.๑๑๑๑ www.๑๑๑๑.go.th/ เลขที่ ๑ ถ.พิษณุโลกเขตดุสิตกทม. ๑๐๓๐๐))

แบบฟอร์ม ตัวอย่างและคู่มือการกรอก

ลำดับ	ชื่อแบบฟอร์ม
๑	แบบคำขอรับใบอนุญาต/ต่ออายุใบอนุญาต (หมายเหตุ: (เอกสาร/แบบฟอร์มให้เป็นไปตามข้อกำหนดของท้องถิ่น))

หมายเหตุ

ข้อมูลสำหรับเจ้าหน้าที่

ชื่อกระบวนการ : การขอใบอนุญาตจำหน่ายสินค้าในที่หรือทางสาธารณะ

หน่วยงานกลางเจ้าของกระบวนการ : กรมอนามัยกรมอนามัยกรมอนามัย

ประเภทของงานบริการกระบวนการบริการที่ให้บริการในส่วนภูมิภาคและส่วนท้องถิ่น (กระบวนการบริการที่เบ็ดเสร็จใน หน่วยเดียว)

หมวดหมู่ของงานบริการ: อนุญาต/ออกใบอนุญาต/รับรอง

กฎหมายที่ให้อำนาจการอนุญาต หรือที่เกี่ยวข้อง:

๑) พ.ร.บ. การสาธารณสุขพ.ศ. ๒๕๓๕ และที่แก้ไขเพิ่มเติมพ.ศ. ๒๕๕๐

ระดับผลกระทบ : บริการทั่วไป

พื้นที่ให้บริการ : ท้องถิ่น กฎหมายข้อบังคับ/ข้อตกลงที่กำหนดระยะเวลา : พระราชบัญญัติการสาธารณสุขพ.ศ.

๒๕๓๕ ระยะเวลาที่กำหนดตามกฎหมาย / ข้อกำหนด ฯลฯ :

ข้อมูลสถิติของกระบวนการ

จำนวนเฉลี่ยต่อเดือน ๐

จำนวนคำขอที่มากที่สุด ๐

จำนวนคำขอที่น้อยที่สุด ๐

ชื่ออ้างอิงของคู่มือประชาชน : สำเนาคู่มือประชาชน การขอใบอนุญาตจำหน่ายสินค้าในที่หรือทางสาธารณะ
อบต.เมืองมาย กองคลัง

คู่มือสำหรับประชาชน : การขออนุญาตตัดแปลงอาคารตามมาตรา ๒๑

หน่วยงานที่ให้บริการ : องค์การบริหารส่วนตำบลเมืองมาย อำเภอแจ้ห่ม จังหวัดลำปาง

หลักเกณฑ์ วิธีการ เงื่อนไข (ถ้ามี) ในการยื่นคำขอ และในการพิจารณาอนุญาต

ผู้ใดจะตัดแปลงอาคารต้องได้รับใบอนุญาตจากเจ้าพนักงานท้องถิ่นโดยเจ้าพนักงานท้องถิ่นต้องตรวจพิจารณาและออกใบอนุญาตหรือมีหนังสือแจ้งคำสั่งไม่อนุญาตพร้อมด้วยเหตุผลให้ผู้ขอรับใบอนุญาตทราบภายใน ๔๕ วัน นับแต่วันที่ได้รับคำขอในกรณีมีเหตุจำเป็นที่เจ้าพนักงานท้องถิ่นไม่อาจออกใบอนุญาตหรือยังไม่อาจมีคำสั่งไม่อนุญาตได้ภายในกำหนดเวลาให้ขยายเวลาออกไปได้อีกไม่เกิน ๒ คราวคราวละไม่เกิน ๔๕ วันแต่ต้องมีหนังสือแจ้งการขยายเวลาและเหตุจำเป็นแต่ละคราวให้ผู้ขอรับใบอนุญาตทราบก่อนสิ้นกำหนดเวลาหรือตามที่ได้ขยายเวลาไว้วันนั้นแล้วแต่กรณี

ช่องทางการให้บริการ

สถานที่ให้บริการ	ระยะเวลาเปิดให้บริการ
กองคลังองค์การบริหารส่วนตำบลเมืองมาย เลขที่ ๒๐๘ หมู่ที่ ๕ ตำบลเมืองมาย อำเภอแจ้ห่ม จังหวัดลำปาง รหัสไปรษณีย์ ๕๒๑๒๐ โทรศัพท์/โทรสาร ๐๘๑ ๘๘๕ ๘๖๘๐ www.muangmai.go.th /ติดต่อด้วยตนเอง ณ หน่วยงาน (หมายเหตุ: (การชำระค่าธรรมเนียมปิดรับเวลา ๑๕.๓๐ น.)	ระยะเวลาเปิดให้บริการ เปิดให้บริการวันจันทร์ถึงวันศุกร์ (ยกเว้นวันหยุดที่ทางราชการกำหนด) ตั้งแต่เวลา ๐๘:๓๐ - ๑๖:๓๐ น. (มีพักเที่ยง)

ระยะเวลาในการดำเนินการรวม : ๔๕ วัน

ขั้นตอน ระยะเวลา และส่วนงานที่รับผิดชอบ

ลำดับ	ขั้นตอน	ระยะเวลา	ส่วนที่รับผิดชอบ
๑.	การตรวจสอบเอกสาร ยื่นความประสงค์ตัดแปลงอาคารพร้อมเอกสาร (หมายเหตุ: (องค์การปกครองส่วนท้องถิ่นในพื้นที่ที่จะ ดำเนินการขออนุญาตตัดแปลงอาคาร))	๑ วัน	-
๒.	การพิจารณา เจ้าพนักงานท้องถิ่นตรวจพิจารณาเอกสารประกอบการ ขออนุญาต (หมายเหตุ: (องค์การปกครองส่วนท้องถิ่นในพื้นที่ที่จะ ดำเนินการขออนุญาตตัดแปลงอาคาร))	๒ วัน	-
๓.	เจ้าพนักงานท้องถิ่นดำเนินการตรวจสอบการใช้ ประโยชน์ ที่ดินตามกฎหมายว่าด้วยการผังเมืองตรวจสอบสถานที่ ก่อสร้างจัดทำผังบริเวณแผนที่สังเขปตรวจสอบกฎหมาย อื่นที่เกี่ยวข้องเช่นประกาศกระทรวงคมนาคมเรื่องเขต ปลอดภัยในการเดินอากาศเขตปลอดภัยทางทหารฯและ พรบ.จัดสรรที่ดินฯ (หมายเหตุ: (องค์การปกครองส่วนท้องถิ่นในพื้นที่ที่จะ ดำเนินการขออนุญาตตัดแปลงอาคาร))	๗ วัน	-
๔.	การพิจารณา เจ้าพนักงานท้องถิ่นตรวจพิจารณาแบบแปลนและ พิจารณาออกใบอนุญาต (อ.๑) และแจ้งให้ผู้ขอมารับ ใบอนุญาตตัดแปลงอาคาร (น.๑) (หมายเหตุ: (องค์การปกครองส่วนท้องถิ่นในพื้นที่ที่จะ ดำเนินการขออนุญาตตัดแปลงอาคาร))		

รายการเอกสาร หลักฐานประกอบ

ลำดับ	ชื่อเอกสาร จำนวน และรายละเอียดเพิ่มเติม (ถ้ามี)	หน่วยงานภาครัฐผู้ออกเอกสาร
๑.	บัตรประจำตัวประชาชน ฉบับจริง ๐ ฉบับ สำเนา ๑ ฉบับ หมายเหตุ (กรณีบุคคลธรรมดา)	-
๒.	หนังสือรับรองนิติบุคคล ฉบับจริง ๐ ชุด สำเนา ๑ ชุด หมายเหตุ(กรณีนิติบุคคล)	-
๓.	แบบคำขออนุญาตก่อสร้างอาคาร (แบบข. ๑) ฉบับจริง ๑ ชุด สำเนา ๐ ชุด หมายเหตุ(เอกสารในส่วนของผู้ขออนุญาต)	-
๔.	ใบอนุญาตก่อสร้างอาคารเดิมที่ได้รับอนุญาตหรือไปรับแจ้ง ฉบับจริง ๑ ชุด สำเนา ๐ ชุด หมายเหตุ(เอกสารในส่วนของผู้ขออนุญาต)	-
๕.	โฉนดที่ดินน.ส.๓ หรือส.ค.๑ ขนาดเท่าต้นฉบับทุกหน้าพร้อม เจ้าของที่ดินลงนามรับรองสำเนาทุกหน้ากรณีผู้ขออนุญาต ไม่ใช่เจ้าของที่ดินต้องมีหนังสือยินยอมของเจ้าของที่ดินให้ ก่อสร้างอาคารในที่ดิน ฉบับจริง ๐ ชุด สำเนา ๑ ชุด หมายเหตุ(เอกสารในส่วนของผู้ขออนุญาต)	-
๖.	ใบอนุญาตให้ใช้ที่ดินและประกอบกิจการในนิคม อุตสาหกรรมหรือใบอนุญาตฯฉบับต่ออายุหรือใบอนุญาตให้ ใช้ที่ดินและประกอบกิจการ (ส่วนขยาย) พร้อมเงื่อนไขและ แผนผังที่ดินแนบท้าย (กรณีอาคารอยู่ในนิคมอุตสาหกรรม) ฉบับจริง ๑ ชุด สำเนา ๐ ชุด หมายเหตุ(เอกสารในส่วนของผู้ขออนุญาต)	-

๗.	<p>กรณีที่มีการมอบอำนาจต้องมีหนังสือมอบอำนาจติดอากรแสตมป์ ๓๐ บาทพร้อมสำเนาบัตรประจำตัวประชาชนสำเนาทะเบียนบ้านหรือหนังสือเดินทางของผู้มอบและผู้รับมอบอำนาจ</p> <p>ฉบับจริง๑ชุด</p> <p>สำเนา๐ชุด</p> <p>หมายเหตุ(เอกสารในส่วนของผู้ขออนุญาต)</p>	-
๘.	<p>บัตรประจำตัวประชาชนและสำเนาทะเบียนบ้านของผู้มีอำนาจลงนามแทนนิติบุคคลผู้รับมอบอำนาจเจ้าของที่ดิน (กรณีเจ้าของที่ดินเป็นนิติบุคคล)</p> <p>ฉบับจริง๐ชุด</p> <p>สำเนา๑ชุด</p> <p>หมายเหตุ(เอกสารในส่วนของผู้ขออนุญาต)</p>	-
๙.	<p>หนังสือยินยอมให้ขีดเขตที่ดินต่างเจ้าของ (กรณีก่อสร้างอาคารขีดเขตที่ดิน)</p> <p>ฉบับจริง๑ชุด</p> <p>สำเนา๐ชุด</p> <p>หมายเหตุ(เอกสารในส่วนของผู้ขออนุญาต)</p>	-
๑๐.	<p>หนังสือรับรองของสถาปนิกผู้ออกแบบพร้อมสำเนาใบอนุญาตเป็นผู้ประกอบวิชาชีพสถาปัตยกรรมควบคุม (กรณีที่เป็นอาคารมีลักษณะขนาดอยู่ในประเภทวิชาชีพสถาปัตยกรรมควบคุม)</p> <p>ฉบับจริง๑ชุด</p> <p>สำเนา๐ชุด</p> <p>หมายเหตุ(เอกสารในส่วนของผู้ออกแบบและควบคุมงาน)</p>	-
๑๑.	<p>หนังสือรับรองของวิศวกรผู้ออกแบบพร้อมสำเนาใบอนุญาตหน่วยงาน</p> <p>เป็นผู้ประกอบวิชาชีพวิศวกรรมควบคุม (กรณีที่เป็นอาคารมีลักษณะขนาดอยู่ในประเภทวิชาชีพวิศวกรรมควบคุม)</p> <p>ฉบับจริง๑ชุด</p> <p>สำเนา๐ชุด</p> <p>หมายเหตุ(เอกสารในส่วนของผู้ออกแบบและควบคุมงาน)</p>	-

๑๒.	<p>แผนผังบริเวณแบบแปลนรายการประกอบแบบแปลนที่มีลายมือชื่อพร้อมทั้งเขียนชื่อตัวบรรจงและคุณวุฒิที่อยู่ของสถาปนิกและวิศวกรผู้ออกแบบตามกฎหมายกระทรวงฉบับที่ ๑๐ (พ.ศ.๒๕๒๘) ฉบับจริง๑ชุด สำเนา๐ชุด หมายเหตุ(เอกสารในส่วนของผู้ออกแบบและควบคุมงาน)</p>	-
๑๓.	<p>รายการคำนวณโครงสร้างแผ่นปกระบุชื่อเจ้าของอาคารชื่ออาคารสถานที่ก่อสร้างชื่อคุณวุฒิที่อยู่ของวิศวกรผู้คำนวณพร้อมลงนามทุกแผ่น (กรณีอาคารสาธารณะอาคารพิเศษอาคารที่ก่อสร้างด้วยวัสดุถาวรและทนไฟเป็นส่วนใหญ่ กรณีอาคารบางประเภทที่ตั้งอยู่ในบริเวณที่ต้องมีการคำนวณให้อาคารสามารถรับแรงสั่นสะเทือนจากแผ่นดินไหวได้ตามกฎกระทรวงกำหนดการรับน้ำหนักความต้านทานความคงทนของอาคารและพื้นดินที่รองรับอาคารในการต้านทานแรงสั่นสะเทือนของแผ่นดินไหวพ.ศ. ๒๕๕๐ ต้องแสดงรายละเอียดการคำนวณการออกแบบโครงสร้าง ฉบับจริง๑ชุด สำเนา๐ชุด หมายเหตุ(เอกสารในส่วนของผู้ออกแบบและควบคุมงาน)</p>	-
๑๔.	<p>กรณีใช้หน่วยแรงเกินกว่าค่าที่กำหนดในกฎกระทรวงฉบับที่ ๖ พ.ศ. ๒๕๒๗ เช่น ใช้ค่า $f_c > ๖๕$ ksc. หรือค่า $f_c' > ๑๗๓.๓$ ksc. ให้แนบเอกสารแสดงผลการทดสอบความมั่นคงแข็งแรงของวัสดุที่รับรองโดยสถาบันที่เชื่อถือได้วิศวกรผู้คำนวณและผู้ขออนุญาตลงนาม ฉบับจริง๑ชุด สำเนา๐ชุด หมายเหตุ(เอกสารในส่วนของผู้ออกแบบและควบคุมงาน)</p>	-
๑๕.	<p>กรณีอาคารที่เข้าข่ายตามกฎหมายกระทรวงฉบับที่ ๔๘ พ.ศ. ๒๕๔๐ ต้องมีระยะของคอนกรีตที่หุ้มเหล็กเสริมหรือคอนกรีตหุ้มเหล็กไม่น้อยกว่าที่กำหนดในกฎกระทรวงหรือมีเอกสารรับรองอัตราการทนไฟจากสถาบันที่เชื่อถือได้ประกอบการขออนุญาต ฉบับจริง๑ชุด สำเนา๐ชุด หมายเหตุ(เอกสารในส่วนของผู้ออกแบบและควบคุมงาน)</p>	-

๑๖.	หนังสือยินยอมเป็นผู้ควบคุมงานของสถาปนิกผู้ควบคุมการก่อสร้างพร้อมสำเนาใบอนุญาตเป็นผู้ประกอบวิชาชีพสถาปัตยกรรมควบคุม (กรณีอาคารที่ต้องมีสถาปนิกควบคุมงาน) ฉบับจริง๑ชุด สำเนา๐ชุด หมายเหตุ(เอกสารในส่วนของผู้ออกแบบและควบคุมงาน)	-
๑๗.	หนังสือยินยอมเป็นผู้ควบคุมงานของวิศวกรผู้ควบคุมการก่อสร้างพร้อมสำเนาใบอนุญาตเป็นผู้ประกอบวิชาชีพวิศวกรรมควบคุม (กรณีอาคารที่ต้องมีวิศวกรควบคุมงาน) ฉบับจริง๑ชุด สำเนา๐ชุด หมายเหตุ(เอกสารในส่วนของผู้ออกแบบและควบคุมงาน)	-
๑๘.	แบบแปลนและรายการคำนวณงานระบบของอาคารตามกฎหมายกระทรวงฉบับที่ ๓๓ (พ.ศ. ๒๕๓๕) ฉบับจริง๑ชุด สำเนา๐ชุด หมายเหตุ(เอกสารที่ต้องยื่นเพิ่มเติมสำหรับกรณีเป็นอาคารสูงหรืออาคารขนาดใหญ่พิเศษ)	-
๑๙.	หนังสือรับรองของผู้ประกอบวิชาชีพวิศวกรรมควบคุมของวิศวกรผู้ออกแบบระบบปรับอากาศ ฉบับจริง๑ชุด สำเนา๐ชุด หมายเหตุ(เอกสารที่ต้องยื่นเพิ่มเติมสำหรับกรณีเป็นอาคารสูงหรืออาคารขนาดใหญ่พิเศษ)	-
๒๐	หนังสือรับรองของผู้ประกอบวิชาชีพวิศวกรรมควบคุมของวิศวกรผู้ออกแบบระบบไฟฟ้า ฉบับจริง๑ชุด สำเนา๐ชุด หมายเหตุ(เอกสารที่ต้องยื่นเพิ่มเติมสำหรับกรณีเป็นอาคารสูงหรืออาคารขนาดใหญ่พิเศษ)	-

๒๑.	หนังสือรับรองของผู้ประกอบวิชาชีพวิศวกรรมควบคุมและ วิศวกรผู้ออกแบบระบบป้องกันเพลิงไหม้ ฉบับจริง๑ชุด สำเนา๑ชุด หมายเหตุ(เอกสารที่ต้องยื่นเพิ่มเติมสำหรับกรณีเป็นอาคารสูง หรืออาคารขนาดใหญ่พิเศษ)	-
๒๒.	หนังสือรับรองของผู้ประกอบวิชาชีพวิศวกรรมควบคุมของ วิศวกรผู้ออกแบบระบบบำบัดน้ำเสียและการระบายน้ำทิ้ง ฉบับจริง๑ชุด สำเนา๑ชุด หมายเหตุ(เอกสารที่ต้องยื่นเพิ่มเติมสำหรับกรณีเป็นอาคารสูง หรืออาคารขนาดใหญ่พิเศษ)	-
๒๓.	หนังสือรับรองของผู้ประกอบวิชาชีพวิศวกรรมควบคุมของ วิศวกรผู้ออกแบบระบบประปา ฉบับจริง๑ชุด สำเนา๑ชุด หมายเหตุ(เอกสารที่ต้องยื่นเพิ่มเติมสำหรับกรณีเป็นอาคารสูง หรืออาคารขนาดใหญ่พิเศษ)	-
๒๔.	หนังสือรับรองของผู้ประกอบวิชาชีพวิศวกรรมควบคุมของ วิศวกรผู้ออกแบบระบบลิฟต์ ฉบับจริง๑ชุด สำเนา๑ชุด หมายเหตุ(เอกสารที่ต้องยื่นเพิ่มเติมสำหรับกรณีเป็นอาคารสูง หรืออาคารขนาดใหญ่พิเศษ)	-

ค่าธรรมเนียม

ลำดับ	รายละเอียดค่าธรรมเนียม	ค่าธรรมเนียม(บาท/ร้อย ละ)
๑.	เป็นไปตามหลักเกณฑ์ของกฎกระทรวงฉบับที่ ๗ พ.ศ. ๒๕๒๘ ออกตามความในพระราชบัญญัติควบคุมอาคาร พ.ศ. ๒๕๒๒ (หมายเหตุ: -)	ค่าธรรมเนียม ๐ บาท

ช่องทางการร้องเรียน แนะนำบริการ

ลำดับ	ช่องทางการร้องเรียน/แนะนำบริการ
๑.	ถ้าหากการให้บริการไม่เป็นตามข้อตกลงที่ระบุไว้ข้างต้นสามารถติดต่อเพื่อร้องเรียนคัดค้านได้ที่ สำนักงานปลัด องค์การบริหารส่วนตำบลเมืองมาย เลขที่ ๒๐๘ หมู่ที่ ๑ ตำบลเมืองมาย อำเภอแจ้ห่ม จังหวัดลำปาง รหัสไปรษณีย์ ๕๒๑๒๐ เบอร์โทร ๐๘๑ ๘๘๕ ๘๖๘๐ www.muangmai.go.th (หมายเหตุ: -)
๒.	จังหวัดอื่นๆร้องเรียนต่อผู้ว่าราชการจังหวัด (หมายเหตุ: (ศูนย์ดำรงธรรมจังหวัดประจำจังหวัดทุกจังหวัด))
๓.	ศูนย์บริการประชาชนสำนักปลัดสำนักนายกรัฐมนตรี (หมายเหตุ: (เลขที่ ๑ ถ.พิษณุโลกเขตดุสิตกทม. ๑๐๓๐๐ / สายด่วน ๑๑๑๑ / www.๑๑๑๑.go.th / ตู้ปณ. ๑๑๑๑ เลขที่ ๑ ถ.พิษณุโลกเขตดุสิตกทม. ๑๐๓๐๐))

แบบฟอร์ม ตัวอย่างและคู่มือการกรอก

ลำดับ	ชื่อแบบฟอร์ม
	ไม่มีแบบฟอร์ม ตัวอย่าง และคู่มือการกรอก

หมายเหตุ

-

ข้อมูลสำหรับเจ้าหน้าที่

ชื่อกระบวนการ : การขออนุญาตตัดแปลงอาคารตามมาตรา ๒๑

หน่วยงานกลางเจ้าของกระบวนการ : กรมโยธาธิการและผังเมืองกรมโยธาธิการและผังเมืองกรมโยธาธิการและผังเมือง

ประเภทของงานบริการกระบวนการ : กระบวนการบริการที่ให้บริการในส่วนภูมิภาคและส่วนท้องถิ่น (กระบวนการบริการ ที่เบ็ดเสร็จในหน่วยเดียว)

หมวดหมู่ของงานบริการ : อนุญาต/ออกใบอนุญาต/รับรอง

กฎหมายที่ให้อำนาจการอนุญาต หรือที่เกี่ยวข้อง :

๑) พ.ร.บ. ควบคุมอาคารพ.ศ. ๒๕๒๒

ระดับผลกระทบ : บริการที่มีความสำคัญด้านเศรษฐกิจ/สังคม

พื้นที่ให้บริการ : ท้องถิ่น

กฎหมายข้อบังคับ/ข้อตกลงที่กำหนดระยะเวลา : พระราชบัญญัติควบคุมอาคาร พ.ศ. ๒๕๒๒ กระทรวงข้อบัญญัติท้องถิ่นและประกาศกระทรวงมหาดไทยที่ออกโดยอาศัยอำนาจตามพระราชบัญญัติควบคุมอาคาร พ.ศ. ๒๕๒๒ ระยะเวลาที่กำหนดตามกฎหมาย / ข้อกำหนด ฯลฯ : ๔๕.๐

ข้อมูลสถิติของกระบวนการ :

จำนวนเฉลี่ยต่อเดือน : ๐

จำนวนคำขอที่มากที่สุด : ๐

จำนวนคำขอที่น้อยที่สุด : ๐

ชื่ออ้างอิงของคู่มือประชาชน : สำเนาคู่มือประชาชน_การขออนุญาตตัดแปลงอาคารตามมาตรา ๒๑_อบต.เมืองมาย กองช่าง

คู่มือสำหรับประชาชน : การขออนุญาตรื้อถอนอาคารตามมาตรา ๒๒

หน่วยงานที่ให้บริการ : องค์การบริหารส่วนตำบลเมืองมาย อำเภอแจ้ห่ม จังหวัดลำปาง

หลักเกณฑ์ วิธีการ เงื่อนไข (ถ้ามี) ในการยื่นคำขอ และในการพิจารณาอนุญาต

ผู้ใดรื้อถอนอาคารที่มีความสูงเกิน ๑๕ เมตร ซึ่งอยู่ห่างจากอาคารอื่นหรือที่สาธารณะน้อยกว่าความสูงของอาคารและอาคารที่อยู่ห่างจากอาคารอื่นหรือที่สาธารณะน้อยกว่า ๒ เมตร ต้องได้รับอนุญาตจากเจ้าพนักงานท้องถิ่นซึ่งเจ้าพนักงานท้องถิ่นต้องตรวจพิจารณาและออกใบอนุญาตหรือมีหนังสือแจ้งคำสั่งไม่อนุญาตพร้อมด้วยเหตุผลให้ผู้ขอรับใบอนุญาตทราบภายใน ๔๕ วัน นับแต่วันที่ได้รับคำขอในกรณีมีเหตุจำเป็นที่เจ้าพนักงานท้องถิ่นไม่อาจออกใบอนุญาตหรือยังไม่อาจมีคำสั่งไม่อนุญาตได้ในกำหนดเวลาให้ขยายเวลาออกไปได้อีกไม่เกิน ๒ คราวคราวละไม่เกิน ๔๕ วัน แต่ต้องมีหนังสือแจ้งการขยายเวลาและเหตุจำเป็นแต่ละคราวให้ผู้ขอรับใบอนุญาตทราบก่อนสิ้นกำหนดเวลาหรือตามที่ได้ขยายไว้แล้วแต่กรณี

ช่องทางการให้บริการ

<p>สถานที่ให้บริการ กองคลังองค์การบริหารส่วนตำบลเมืองมาย เลขที่ ๒๐๘ หมู่ที่ ๕ ตำบลเมืองมาย อำเภอแจ้ห่ม จังหวัด ลำปาง รหัสไปรษณีย์ ๕๒๑๒๐ โทรศัพท์/โทรสาร ๐๘๑ ๘๘๕ ๘๖๘๐ www.muangmai.go.th /ติดต่อด้วยตนเอง ณ หน่วยงาน (หมายเหตุ: (การชำระค่าธรรมเนียมปิดรับเวลา ๑๕.๓๐ น.)</p>	<p>ระยะเวลาเปิดให้บริการ เปิดให้บริการวันจันทร์ถึงวันศุกร์ (ยกเว้นวันหยุดที่ทาง ราชการกำหนด) ตั้งแต่เวลา ๐๘:๓๐ - ๑๖:๓๐ น. (มีพักเที่ยง</p>
---	--

ขั้นตอน ระยะเวลา และส่วนงานที่รับผิดชอบ

ระยะเวลาในการดำเนินการรวม : ๔๕ วัน

ลำดับ	ขั้นตอน	ระยะเวลา	ส่วนที่รับผิดชอบ
๑.	การตรวจสอบเอกสาร ยื่นขออนุญาตรื้อถอนอาคารพร้อมเอกสาร (หมายเหตุ: (องค์กรปกครองส่วนท้องถิ่นในพื้นที่ที่จะขออนุญาต รื้อถอนอาคาร)	๑ วัน	-
๒.	การพิจารณา เจ้าพนักงานท้องถิ่นตรวจพิจารณาเอกสารประกอบการขอ อนุญาต (หมายเหตุ: (องค์กรปกครองส่วนท้องถิ่นในพื้นที่ที่จะขออนุญาต รื้อถอนอาคาร)	๒ วัน	-

๓.	<p>การพิจารณา เจ้าพนักงานท้องถิ่นดำเนินการตรวจสอบการใช้ประโยชน์ที่ดิน ตามกฎหมายว่าด้วยการผังเมืองตรวจสอบสถานที่ก่อสร้าง ผังบริเวณแผนที่สังเขปตรวจสอบกฎหมายอื่นที่เกี่ยวข้องเช่น ประกาศกระทรวงคมนาคมเรื่องเขตปลอดภัยในการเดินอากาศ เขตปลอดภัยทางทหารฯและพรบ.จัดสรรที่ดินฯ (หมายเหตุ: (องค์กรปกครองส่วนท้องถิ่นในพื้นที่ที่จะขออนุญาต รื้อถอนอาคาร)</p>	๗ วัน	-
๔.	<p>การลงนาม/คณะกรรมการมีมติ เจ้าพนักงานท้องถิ่นตรวจพิจารณาแบบแปลนและพิจารณาออก ใบอนุญาต (อ.๑) และแจ้งให้ผู้ขอมารับใบอนุญาตรื้อถอนอาคาร (น.๑) (หมายเหตุ: (องค์กรปกครองส่วนท้องถิ่นในพื้นที่ที่จะขออนุญาต รื้อถอนอาคาร)</p>	๓๕ วัน	

รายการเอกสาร หลักฐานประกอบ

ลำดับ	ชื่อเอกสาร จำนวน และรายละเอียดเพิ่มเติม (ถ้ามี)	หน่วยงานภาครัฐผู้ออกเอกสาร
๑.	<p>บัตรประจำตัวประชาชน ฉบับจริง๐ฉบับ สำเนา๑ฉบับ หมายเหตุ (กรณีบุคคลธรรมดา)</p>	-
๒.	<p>หนังสือรับรองนิติบุคคล ฉบับจริง๐ชุด สำเนา๑ชุด หมายเหตุ (กรณีนิติบุคคล)</p>	-
๓.	<p>แบบคำขออนุญาตรื้อถอนอาคาร (แบบข. ๑) ฉบับจริง๑ชุด สำเนา๐ชุด หมายเหตุ (เอกสารในส่วนของผู้ขออนุญาต)</p>	-
๔.	<p>หนังสือรับรองของผู้ประกอบวิชาชีพวิศวกรรมควบคุมของ ผู้ออกแบบขั้นตอนวิธีการและสิ่งป้องกันวัสดุร่วงหล่นในการรื้อถอน อาคาร (กรณีที่เป็นอาคารมีลักษณะขนาดอยู่ในประเภทเป็น วิชาชีพวิศวกรรมควบคุม) ฉบับจริง๑ชุด สำเนา๐ชุด หมายเหตุ (เอกสารในส่วนของผู้ขออนุญาต)</p>	-

๕.	<p>โฉนดที่ดินน.ส.๓ หรือส.ค. ๑ ขนาดเท่าต้นฉบับทุกหน้าพร้อม เจ้าของที่ดินลงนามรับรองสำเนาทุกหน้ากรณีผู้ขออนุญาตไม่ใช่ เจ้าของที่ดินต้องมีหนังสือยินยอมของเจ้าของที่ดินให้หรือถอน อาคารในที่ดิน ฉบับจริง๐ชุด สำเนา๑ชุด หมายเหตุ(เอกสารในส่วนของผู้ขออนุญาต)</p>	-
๖.	<p>ใบอนุญาตให้ใช้ที่ดินและประกอบกิจการในนิคมอุตสาหกรรมหรือ ใบอนุญาตขลบบต่ออายุหรือใบอนุญาตให้ใช้ที่ดินและประกอบ กิจการ (ส่วนขยาย) พร้อมเงื่อนไขและแผนผังที่ดินแนบท้าย (กรณีอาคารอยู่ในนิคมอุตสาหกรรม) ฉบับจริง๑ชุด สำเนา๐ชุด หมายเหตุ (เอกสารในส่วนของผู้ขออนุญาต)</p>	-
๗.	<p>กรณีที่มีการมอบอำนาจต้องมีหนังสือมอบอำนาจติดอากรแสตมป์ ๓๐ บาทพร้อมสำเนาบัตรประจำตัวประชาชนสำเนาทะเบียนบ้าน หรือหนังสือเดินทางของผู้มอบและผู้รับมอบอำนาจ ฉบับจริง๑ชุด สำเนา๐ชุด หมายเหตุ (เอกสารในส่วนของผู้ขออนุญาต)</p>	-
๘.	<p>บัตรประจำตัวประชาชนและสำเนาทะเบียนบ้านของผู้มีอำนาจลง นามแทนนิติบุคคลผู้รับมอบอำนาจเจ้าของที่ดิน (กรณีเจ้าของ ที่ดินเป็นนิติบุคคล) ฉบับจริง๐ชุด สำเนา๑ชุด หมายเหตุ(เอกสารในส่วนของผู้ขออนุญาต)</p>	-
๙.	<p>กรณีที่มีการมอบอำนาจต้องมีหนังสือมอบอำนาจติดอากรแสตมป์ ๓๐ บาทพร้อมสำเนาบัตรประจำตัวประชาชนสำเนาทะเบียนบ้าน หรือหนังสือเดินทางของผู้มอบและผู้รับมอบอำนาจบัตรประชาชน และสำเนาทะเบียนของผู้มีอำนาจลงนามแทนนิติบุคคลผู้รับมอบ อำนาจเจ้าของอาคาร (กรณีเจ้าของอาคารเป็นนิติบุคคล) ฉบับจริง๐ชุด สำเนา๑ชุด หมายเหตุ(เอกสารในส่วนของผู้ขออนุญาต)</p>	-

๑๐.	หนังสือรับรองของสถาปนิกผู้ออกแบบพร้อมสำเนาใบอนุญาตเป็นผู้ประกอบวิชาชีพสถาปัตยกรรมควบคุม (กรณีที่เป็นอาคารมีลักษณะขนาดอยู่ในประเภทวิชาชีพสถาปัตยกรรมควบคุม) ฉบับจริง ๑ชุด สำเนา ๐ชุด หมายเหตุ(เอกสารในส่วนของผู้ออกแบบและควบคุมงาน)	-
๑๑.	หนังสือรับรองของวิศวกรผู้ออกแบบพร้อมสำเนาใบอนุญาตเป็นผู้ประกอบวิชาชีพวิศวกรรมควบคุม (กรณีที่เป็นอาคารมีลักษณะขนาดอยู่ในประเภทวิชาวิศวกรรมควบคุม) ฉบับจริง ๑ชุด สำเนา ๐ชุด หมายเหตุ(เอกสารในส่วนของผู้ออกแบบและควบคุมงาน)	
๑๒.	แผนผังบริเวณแบบแปลนรายการประกอบแบบแปลนที่มีลายมือชื่อพร้อม กับเขียนชื่อตัวบรรจงและคุณวุฒิที่อยู่ของสถาปนิกและวิศวกรผู้ออกแบบ ตามกฎกระทรวงฉบับที่ ๑๐ พ.ศ. (๒๕๒๘) หมายเหตุ(เอกสารในส่วนของผู้ออกแบบและควบคุมงาน)	

ค่าธรรมเนียม

ลำดับ	รายละเอียดค่าธรรมเนียม	ค่าธรรมเนียม(บาท/ร้อยละ)
๑.	เป็นไปตามหลักเกณฑ์ของกฎกระทรวงฉบับที่ ๗ พ.ศ. ๒๕๒๘ ออกตามความในพระราชบัญญัติควบคุมอาคาร พ.ศ. ๒๕๒๒ (หมายเหตุ: -)	ค่าธรรมเนียม ๐ บาท

ช่องทางการร้องเรียน แนะนำบริการ

ลำดับ	ช่องทางการร้องเรียน/แนะนำบริการ
๑.	ถ้าหากการให้บริการไม่เป็นตามข้อตกลงที่ระบุไว้ข้างต้นสามารถติดต่อเพื่อร้องเรียนคัดค้านได้ที่สำนักงานปลัดองค์การบริหารส่วนตำบลเมืองมาย เลขที่ ๒๐๘ หมู่ที่ ๑ ตำบลเมืองมาย อำเภอแจ้ห่ม จังหวัดลำปาง รหัสไปรษณีย์ ๕๒๑๒๐ เบอร์โทร ๐๘๑ ๘๘๕ ๘๖๘๐ www.muangmai.go.th (หมายเหตุ: -)
๒.	จังหวัดอื่นๆร้องเรียนต่อผู้ว่าราชการจังหวัด (หมายเหตุ: (ศูนย์ดำรงธรรมจังหวัดประจำจังหวัดทุกจังหวัด))
๓.	ศูนย์บริการประชาชนสำนักปลัดสำนักนายกรัฐมนตรี (หมายเหตุ: (เลขที่ ๑ ถ.พิษณุโลกเขตดุสิตกทม. ๑๐๓๐๐ / สายด่วน ๑๑๑๑ / www.๑๑๑๑.go.th / ตู้ปณ. ๑๑๑๑ เลขที่ ๑ ถ.พิษณุโลกเขตดุสิตกทม. ๑๐๓๐๐))

แบบฟอร์ม ตัวอย่างและคู่มือการกรอก

ลำดับ	ชื่อแบบฟอร์ม
	ไม่มีแบบฟอร์ม ตัวอย่าง และคู่มือการกรอก

หมายเหตุ -

ข้อมูลสำหรับเจ้าหน้าที่

ชื่อกระบวนการ : การขออนุญาตรื้อถอนอาคารตามมาตรา ๒๒

หน่วยงานกลางเจ้าของกระบวนการ : กรมโยธาธิการและผังเมืองกรมโยธาธิการและผังเมืองกรมโยธาธิการและผังเมือง

ประเภทของงานบริการกระบวนการ : กระบวนการบริการที่ให้บริการในส่วนภูมิภาคและส่วนท้องถิ่น(กระบวนการบริการ ที่ เบ็ดเสร็จในหน่วยเดียว)

หมวดหมู่ของงานบริการ : อนุญาต/ออกใบอนุญาต/รับรอง

กฎหมายที่ให้อำนาจการอนุญาต หรือที่เกี่ยวข้อง :

- ๑) พ.ร.บ. ควบคุมอาคารพ.ศ. ๒๕๒๒

ระดับผลกระทบ : บริการที่มีความสำคัญด้านเศรษฐกิจ/สังคม

พื้นที่ให้บริการ : ท้องถิ่น

กฎหมายข้อบังคับ/ข้อตกลงที่กำหนดระยะเวลา : พระราชบัญญัติควบคุมอาคาร พ.ศ. ๒๕๒๒ กระทรวงข้อบัญญัติท้องถิ่นและประกาศกระทรวงมหาดไทยที่ออกโดยอาศัยอำนาจตามพระราชบัญญัติควบคุมอาคาร พ.ศ. ๒๕๒๒

ระยะเวลาที่กำหนดตามกฎหมาย / ข้อกำหนด ฯลฯ : ๔๕.๐

ข้อมูลสถิติของกระบวนการ :

จำนวนเฉลี่ยต่อเดือน : ๐

จำนวนค่าขอที่มากที่สุด : ๐

จำนวนค่าขอที่น้อยที่สุด : ๐

ชื่ออ้างอิงของคู่มือประชาชน : สำเนาคู่มือประชาชน_ การขออนุญาตรื้อถอนอาคารตามมาตรา ๒๒_ อบต.เมืองมาย กองช่าง

คู่มือสำหรับประชาชน : การขอใบรับรองการก่อสร้างตัดแปลงหรือเคลื่อนย้ายอาคารตามมาตรา ๓๒
หน่วยงานที่ให้บริการ : องค์การบริหารส่วนตำบลเมืองมาย อำเภอแจ้ห่ม จังหวัดลำปาง

หลักเกณฑ์ วิธีการ เงื่อนไข (ถ้ามี) ในการยื่นคำขอ และในการพิจารณาอนุญาต

เมื่อผู้ได้รับใบอนุญาตให้ก่อสร้างตัดแปลงหรือเคลื่อนย้ายอาคารประเภทควบคุมการใช้หรือผู้แจ้ง
 ตามมาตรา ๓๙ ทวิได้กระทำการดังกล่าวเสร็จแล้วให้แจ้งเป็นหนังสือให้เจ้าพนักงานท้องถิ่นทราบแบบ
 ที่เจ้าพนักงานท้องถิ่นกำหนดเพื่อทำการตรวจสอบการก่อสร้างตัดแปลงหรือเคลื่อนย้ายอาคารนั้นให้แล้ว
 เสร็จภายในสามสิบวันนับแต่วันที่ได้รับแจ้ง

ถ้าเจ้าพนักงานท้องถิ่นได้ทำการตรวจสอบแล้วเห็นว่าการก่อสร้างตัดแปลงหรือเคลื่อนย้ายอาคาร
 นั้นเป็นไปโดยถูกต้องตามที่ได้รับใบอนุญาตหรือที่ได้แจ้งไว้ตามมาตรา ๓๙ ทวิแล้วก็ให้ออกใบรับรองให้
 แก่ผู้ได้รับใบอนุญาตหรือผู้แจ้งตามมาตรา ๓๙ ทวิเพื่อให้มีการใช้อาคารนั้นตามที่ได้รับใบอนุญาตหรือที่
 ได้แจ้งไว้ตามมาตรา ๓๙ ทวิได้

ช่องทางการให้บริการ

<p>สถานที่ให้บริการ กองช่างองค์การบริหารส่วนตำบลเมืองมาย เลขที่ ๒๐๘ หมู่ที่ ๕ ตำบลเมืองมาย อำเภอแจ้ห่ม จังหวัด ลำปาง รหัสไปรษณีย์ ๕๒๑๒๐ โทรศัพท์/โทรสาร ๐๘๑ ๘๘๕ ๘๖๘๐ www.muangmai.go.th /ติดต่อด้วยตนเอง ณ หน่วยงาน (หมายเหตุ: การชำระค่าธรรมเนียมปิดรับเวลา ๑๕.๓๐ น.)</p>	<p>ระยะเวลาเปิดให้บริการ เปิดให้บริการวันจันทร์ถึงวันศุกร์ (ยกเว้นวันหยุดที่ทาง ราชการกำหนด) ตั้งแต่เวลา ๐๘:๓๐ - ๑๖:๓๐ น. (มีพัก เที่ยง)</p>
---	---

ขั้นตอน ระยะเวลา และส่วนงานที่รับผิดชอบ
ระยะเวลาในการดำเนินการรวม : ๑๕ วัน

ลำดับ	ขั้นตอน	ระยะเวลา	ส่วนที่รับผิดชอบ
๑.	การตรวจสอบเอกสาร ยื่นแจ้งและเสียค่าธรรมเนียม (หมายเหตุ: (องค์การปกครองส่วนท้องถิ่นในพื้นที่ที่จะขอ ใบรับรองการก่อสร้างตัดแปลงหรือเคลื่อนย้ายอาคาร ตามมาตรา ๓๒))	๑ วัน	-
๒.	การพิจารณา เจ้าพนักงานท้องถิ่นตรวจสอบนัดวันตรวจ (หมายเหตุ: (องค์การปกครองส่วนท้องถิ่นในพื้นที่ที่จะขอ ใบรับรองการก่อสร้างตัดแปลงหรือเคลื่อนย้ายอาคาร ตามมาตรา ๓๒))	๗ วัน	-
๓.	การพิจารณา เจ้าพนักงานท้องถิ่นตรวจอาคารที่ก่อสร้างแล้วเสร็จและ พิจารณาออกใบรับรองอ. ๖ และแจ้งให้ผู้ขอมารับใบ น.๑ (หมายเหตุ: (องค์การปกครองส่วนท้องถิ่นในพื้นที่ที่จะขอ ใบรับรองการก่อสร้างตัดแปลงหรือเคลื่อนย้ายอาคาร ตามมาตรา ๓๒))	๗ วัน	-

รายการเอกสาร หลักฐานประกอบ

ลำดับ	ชื่อเอกสาร จำนวน และรายละเอียดเพิ่มเติม (ถ้ามี)	หน่วยงานภาครัฐผู้ออกเอกสาร
๑.	บัตรประจำตัวประชาชน ฉบับจริง ๐ ฉบับ สำเนา ๑ ฉบับ หมายเหตุ (กรณีบุคคลธรรมดา)	-
๒.	หนังสือรับรองนิติบุคคล ฉบับจริง ๐ ชุด สำเนา ๑ ชุด หมายเหตุ(กรณีนิติบุคคล)	-
๓.	แบบคำขอใบรับรองการก่อสร้างอาคารตัดแปลงหรือ เคลื่อนย้ายอาคาร (แบบข.๖) ฉบับจริง ๑ ชุด สำเนา ๐ ชุด หมายเหตุ-	-
๔.	ใบอนุญาตก่อสร้างอาคารเดิมที่ได้รับอนุญาตหรือใบรับแจ้ง ฉบับจริง ๑ ชุด สำเนา ๐ ชุด หมายเหตุ-	-
๕.	หนังสือแสดงความยินยอมจากเจ้าของอาคาร (กรณีผู้ ครอบครองอาคารเป็นผู้ขออนุญาต) ฉบับจริง ๑ ชุด สำเนา ๐ ชุด หมายเหตุ-	-

๖.	ใบรับรองหรือใบอนุญาตเปลี่ยนการใช้อาคาร (เฉพาะกรณีที่อาคารที่ขออนุญาตเปลี่ยนการใช้ได้รับใบรับรองหรือได้รับใบอนุญาตเปลี่ยนการใช้อาคารมาแล้ว) ฉบับจริง๑ชุด สำเนา๐ชุด หมายเหตุ-	-
๗.	หนังสือรับรองของผู้ควบคุมงานรับรองว่าได้ควบคุมงานเป็นไปโดยถูกต้องตามที่ได้รับใบอนุญาต ฉบับจริง๑ชุด สำเนา๐ชุด หมายเหตุ-	

ค่าธรรมเนียม

ลำดับ	รายละเอียดค่าธรรมเนียม	ค่าธรรมเนียม(บาท/ร้อยละ)
๑.	เป็นไปตามหลักเกณฑ์ของกฎกระทรวงฉบับที่ ๗ พ.ศ. ๒๕๒๘ ออกตามความในพระราชบัญญัติควบคุมอาคาร พ.ศ. ๒๕๒๒ (หมายเหตุ: -)	ค่าธรรมเนียม ๐ บาท

ช่องทางการร้องเรียน แนะนำบริการ

ลำดับ	ช่องทางการร้องเรียน/แนะนำบริการ
๑.	ถ้าหากการให้บริการไม่เป็นตามข้อตกลงที่ระบุไว้ข้างต้นสามารถติดต่อเพื่อร้องเรียนคัดค้านได้ที่กองช่างองค์การบริหารส่วนตำบลเมืองมาย เลขที่ ๒๐๘ หมู่ที่ ๑ ตำบลเมืองมาย อำเภอแจ้ห่ม จังหวัดลำปาง หัตสไปรษณีย์ ๕๒๑๒๐ เบอร์โทร ๐๘๑ ๘๘๕ ๘๖๘๐ www.muangmai.go.th (หมายเหตุ: -)
๒.	จังหวัดอื่น ๆ ร้องเรียนต่อผู้ว่าราชการจังหวัด (หมายเหตุ: (ศูนย์ดำรงธรรมจังหวัดประจำจังหวัดทุกจังหวัด))
๓.	ศูนย์บริการประชาชนสำนักปลัดสำนักนายกรัฐมนตรี (หมายเหตุ: (เลขที่ ๑ ถ.พิษณุโลกเขตดุสิตทท. ๑๐๓๐๐ / สายด่วน ๑๑๑๑ / www.๑๑๑๑.go.th / ตู้ปณ. ๑๑๑๑ เลขที่ ๑ ถ.พิษณุโลกเขตดุสิตทท. ๑๐๓๐๐))

แบบฟอร์ม ตัวอย่างและคู่มือการกรอก

ลำดับ	ชื่อแบบฟอร์ม
	ไม่มีแบบฟอร์ม ตัวอย่าง และคู่มือการกรอก

หมายเหตุ

-

ข้อมูลสำหรับเจ้าหน้าที่

ชื่อกระบวนการ : การขอใบรับรองการก่อสร้างตัดแปลงหรือเคลื่อนย้ายอาคารตามมาตรา ๓๒

หน่วยงานกลางเจ้าของกระบวนการ : กรมโยธาธิการและผังเมืองกรมโยธาธิการและผังเมืองกรมโยธาธิการและผังเมือง

ประเภทของงานบริการกระบวนการ : กระบวนการบริการที่ให้บริการในส่วนภูมิภาคและส่วนท้องถิ่น(กระบวนการบริการ ที่ เบ็ดเสร็จในหน่วยเดียว)

หมวดหมู่ของงานบริการ : อนุญาต/ออกใบอนุญาต/รับรอง

กฎหมายที่ให้อำนาจการอนุญาต หรือที่เกี่ยวข้อง :

๐๑) พ.ร.บ. ควบคุมอาคารพ.ศ. ๒๕๒๒

ระดับผลกระทบ:บริการมีความสำคัญด้านเศรษฐกิจ/สังคม

พื้นที่ให้บริการ:ท้องถิ่น

กฎหมายข้อบังคับ/ข้อตกลงที่กำหนดระยะเวลา : พระราชบัญญัติควบคุมอาคาร พ.ศ. ๒๕๒๒ กฎกระทรวงข้อบัญญัติท้องถิ่นและประกาศกระทรวงมหาดไทยที่ออกโดยอาศัยอำนาจตามพระราชบัญญัติควบคุมอาคาร พ.ศ. ๒๕๒๒

ระยะเวลาที่กำหนดตามกฎหมาย / ข้อกำหนด ฯลฯ : ๑๕.๐

ข้อมูลสถิติของกระบวนการ :

จำนวนเฉลี่ยต่อเดือน : ๐

จำนวนคำขอที่มากที่สุด : ๐

จำนวนคำขอที่น้อยที่สุด : ๐

ชื่ออ้างอิงของกลุ่มประชาชน : สำเนาคู่มือประชาชน_การออกใบรับรองการก่อสร้างตัดแปลงหรือเคลื่อนย้ายอาคารตามมาตรา ๓๒_อบต.เมืองมาย กงช้าง

คู่มือสำหรับประชาชน : การขออนุญาตตัดแปลงหรือใช้ที่จอดรถที่กลับรถและทางเข้า - ออกของรถเพื่อ
การอื่นตามมาตรา ๓๔

หน่วยงานที่ให้บริการ : องค์การบริหารส่วนตำบลเมืองมาย อำเภอแจ้ห่ม จังหวัดลำปาง

หลักเกณฑ์ วิธีการ เงื่อนไข (ถ้ามี) ในการยื่นคำขอ และในการพิจารณาอนุญาต

ห้ามมิให้เจ้าของหรือผู้ครอบครองอาคารที่ต้องมีพื้นที่หรือสิ่งก่อสร้างขึ้นเพื่อใช้เป็นที่จอดรถที่กลับรถและทางเข้า
ออกของรถตามที่ระบุไว้ในมาตรา ๘ (๙) ตัดแปลงหรือใช้หรือยินยอมให้บุคคลอื่นตัดแปลงหรือใช้ที่จอดรถที่กลับรถ
และทางเข้าออกของรถนั้นเพื่อการอื่น ทั้งนี้ไม่ว่าทั้งหมดหรือบางส่วนวันแต่จะได้รับการอนุญาตจากเจ้าพนักงานท้องถิ่น

ข้อห้ามตามวรรคหนึ่งให้ถือว่าเป็นภาระติดพันในอสังหาริมทรัพย์นั้นโดยตรงราบที่อาคารนั้นยังมีอยู่ ทั้งนี้ไม่ว่าจะมี
การโอนที่จอดรถที่กลับรถและทางเข้าออกของรถนั้นต่อไปยังบุคคลอื่นหรือไม่ก็ตาม

ช่องทางการให้บริการ

<p>สถานที่ให้บริการ กองช่างองค์การบริหารส่วนตำบลเมืองมาย เลขที่ ๒๐๘ หมู่ที่ ๕ ตำบลเมืองมาย อำเภอแจ้ห่ม จังหวัดลำปาง รหัสไปรษณีย์ ๕๒๑๒๐ โทรศัพท์/โทรสาร ๐๘๑ ๘๘๕ ๘๖๘๐ www.muangmai.go.th /ติดต่อด้วยตนเอง ณ หน่วยงาน (หมายเหตุ: (การชำระค่าธรรมเนียมเปิดรับเวลา ๑๕.๓๐ น.)</p>	<p>ระยะเวลาเปิดให้บริการ เปิดให้บริการวันจันทร์ถึงวันศุกร์ (ยกเว้นวันหยุดที่ทาง ราชการกำหนด) ตั้งแต่เวลา ๐๘:๓๐ - ๑๖:๓๐ น. (มีพักเที่ยง)</p>
--	--

ขั้นตอน ระยะเวลา และส่วนงานที่รับผิดชอบ

ระยะเวลาในการดำเนินการรวม : ๔๕ วัน

ลำดับ	ขั้นตอน	ระยะเวลา	ส่วนที่รับผิดชอบ
๑.	<p>การตรวจสอบเอกสาร ยื่นขออนุญาตตัดแปลงพร้อมเอกสาร (หมายเหตุ: (องค์กรปกครองส่วนท้องถิ่นในพื้นที่ที่จะขอ อนุญาตตัดแปลงหรือใช้ที่จอดรถที่กลับรถและทางเข้า- ออกของรถเพื่อการอื่น)</p>	๑ วัน	-
๒.	<p>การพิจารณา เจ้าพนักงานท้องถิ่นตรวจพิจารณาเอกสารประกอบการ ขออนุญาต (หมายเหตุ: (องค์กรปกครองส่วนท้องถิ่นในพื้นที่ที่จะขอ อนุญาตตัดแปลงหรือใช้ที่จอดรถที่กลับรถและทางเข้า- ออกของรถเพื่อการอื่น)</p>	๒ วัน	-

๓.	การพิจารณา เจ้าพนักงานท้องถิ่นดำเนินการตรวจสอบการใช้ประโยชน์ที่ดินตามกฎหมายว่าด้วยการผังเมืองตรวจสอบสถานที่ก่อสร้างจัดทำผังบริเวณแผนที่สังเขปตรวจสอบกฎหมายอื่นที่เกี่ยวข้องเช่นประกาศกระทรวงคมนาคมเรื่องเขตปลอดภัยในการเดินอากาศเขตปลอดภัยทางทหารฯและพรบ.จัดสรรที่ดินฯ (หมายเหตุ: (องค์การปกครองส่วนท้องถิ่นในพื้นที่ที่จะขออนุญาตตัดแปลงหรือใช้ที่จอดรถที่กลับรถและทางเข้า-ออกของรถเพื่อการอื่น))	๗ วัน	-
๔.	การลงนาม/คณะกรรมการมีมติ เจ้าพนักงานท้องถิ่นตรวจพิจารณาแบบแปลนและพิจารณาออกใบอนุญาต (อ.๔) และแจ้งให้ผู้ขอมารับใบอนุญาตก่อสร้างอาคาร (น.๑) (หมายเหตุ: (องค์การปกครองส่วนท้องถิ่นในพื้นที่ที่จะขออนุญาตตัดแปลงหรือใช้ที่จอดรถที่กลับรถและทางเข้า-ออกของรถเพื่อการอื่น))	๓๕ วัน	

รายการเอกสาร หลักฐานประกอบ

ลำดับ	ชื่อเอกสาร จำนวน และรายละเอียดเพิ่มเติม (ถ้ามี)	หน่วยงานภาครัฐผู้ออกเอกสาร
๑.	บัตรประจำตัวประชาชน ฉบับจริง ๐ ฉบับ สำเนา ๑ ฉบับ <i>หมายเหตุ (กรณีบุคคลธรรมดา)</i>	-
๒.	หนังสือรับรองนิติบุคคล ฉบับจริง ๐ ชุด สำเนา ๑ ชุด <i>หมายเหตุ (กรณีนิติบุคคล)</i>	-
๓.	คำขออนุญาตตัดแปลงหรือใช้ที่จอดรถที่กลับรถและทางเข้าออกของรถเพื่อการอื่น (แบบข. ๔) ฉบับจริง ๑ ชุด สำเนา ๑ ชุด หมายเหตุ-	-
๔.	โฉนดที่ดินน.ส. ๓ หรือส.ค.๑ ขนาดเท่าต้นฉบับทุกหน้าพร้อมเจ้าของที่ดินลงนามรับรองสำเนาทุกหน้า ฉบับจริง ๐ ชุด สำเนา ๑ ชุด หมายเหตุ-	-

๕.	หนังสือยินยอมของเจ้าของที่ดินที่ใช้เป็นที่จอดรถ (กรณีผู้ ขออนุญาตไม่ใช่เจ้าของที่ดิน) ฉบับจริง๑ชุด สำเนา๐ชุด หมายเหตุ-	-
๖.	หนังสือมอบอำนาจเจ้าของที่ดิน (กรณีผู้ขออนุญาตไม่ใช่ เจ้าของที่ดิน) ฉบับจริง๑ชุด สำเนา๐ชุด หมายเหตุ-	-
๗.	สำเนาบัตรประจำตัวประชาชนและทะเบียนบ้านของผู้มี อำนาจลงนามแทนนิติบุคคลผู้รับมอบอำนาจเจ้าของที่ดิน (กรณีนิติบุคคลเป็นเจ้าของที่ดิน) ฉบับจริง๐ชุด สำเนา๑ชุด หมายเหตุ-	-
๘.	หนังสือรับรองของผู้ประกอบวิชาชีพวิศวกรรมควบคุมของ ผู้ออกแบบและคำนวณ (กรณีเป็นสิ่งที่สร้างขึ้นเป็นอาคาร เพื่อใช้เป็นที่จอดรถ) ฉบับจริง๑ชุด สำเนา๐ชุด หมายเหตุ-	-
๙.	หนังสือรับรองของผู้ประกอบวิชาชีพสถาปัตยกรรมควบคุม ของผู้ออกแบบสถาปัตยกรรม (กรณีที่เป็นสิ่งที่สร้างขึ้นเป็น อาคารเพื่อใช้เป็นที่จอดรถ) ฉบับจริง๑ชุด สำเนา๐ชุด หมายเหตุ-	-
๑๐.	หนังสือแสดงความยินยอมของผู้ควบคุมงาน (แบบน. ๔) กรณีที่เป็นอาคารมีลักษณะขนาดอยู่ในประเภทวิชา วิศวกรรมควบคุม) ฉบับจริง๑ชุด สำเนา๐ชุด หมายเหตุ-	-
๑๑.	หนังสือแสดงความยินยอมของผู้ควบคุมงาน (แบบน. ๔) (กรณีที่เป็นอาคารมีลักษณะขนาดอยู่ในประเภทวิชาชีพ สถาปัตยกรรมควบคุม) ฉบับจริง๑ชุด สำเนา๐ชุด หมายเหตุ-	-

๑๒.	แผนผังบริเวณแบบแปลนและรายการประกอบแบบแปลน ฉบับจริง๕ชุด สำเนา๐ชุด หมายเหตุ-	-
๑๓.	รายการคำนวณโครงสร้างพร้อมลงลายมือชื่อเลขทะเบียน ของวิศวกรผู้ออกแบบ (กรณีที่เป็นสิ่งที่สร้างขึ้นเป็นอาคาร เพื่อใช้เป็นที่จอดรถ) ฉบับจริง๑ชุด สำเนา๐ชุด หมายเหตุ-	-
๑๔.	สำเนาใบอนุญาตก่อสร้างอาคารหรือตัดแปลงอาคารหรือ เคลื่อนย้ายอาคารหรือเปลี่ยนการใช้อาคาร ฉบับจริง๑ชุด สำเนา๐ชุด หมายเหตุ-	-

ค่าธรรมเนียม

ลำดับ	รายละเอียดค่าธรรมเนียม	ค่าธรรมเนียม(บาท/ร้อยละ)
๑.	เป็นไปตามหลักเกณฑ์ของกฎกระทรวงฉบับที่ ๗ พ.ศ. ๒๕๒๘ ออกตามความในพระราชบัญญัติควบคุมอาคาร พ.ศ. ๒๕๒๒ (หมายเหตุ: -)	ค่าธรรมเนียม ๐ บาท

ช่องทางการร้องเรียน แนะนำบริการ

ลำดับ	ช่องทางการร้องเรียน/แนะนำบริการ
๑.	ถ้าหากการให้บริการไม่เป็นตามข้อตกลงที่ระบุไว้ข้างต้นสามารถติดต่อเพื่อร้องเรียนคัดค้านได้ที่สำนักงานปลัด องค์การบริหารส่วนตำบลเมืองมาย เลขที่ ๒๐๘ หมู่ที่ ๑ ตำบลเมืองมาย อำเภอแจ้ห่ม จังหวัดลำปาง รหัสไปรษณีย์ ๕๒๑๒๐ เบอร์โทร ๐๘๑ ๘๘๕ ๘๖๘๐ www.muangmai.go.th (หมายเหตุ: -)
๒.	จังหวัดอื่นๆ ร้องเรียนต่อผู้ว่าราชการจังหวัด (หมายเหตุ: (ผ่านศูนย์ดำรงธรรมประจำจังหวัดทุกจังหวัด-))
๓.	ศูนย์บริการประชาชนสำนักปลัดสำนักนายกรัฐมนตรี (หมายเหตุ: (เลขที่ ๑ ถ.พิษณุโลกเขตดุสิตกทม. ๑๐๓๐๐ / สายด่วน ๑๑๑๑ / www.๑๑๑๑.go.th / ตู้ปณ. ๑๑๑๑ เลขที่ ๑ ถ.พิษณุโลกเขตดุสิตกทม. ๑๐๓๐๐))

แบบฟอร์ม ตัวอย่างและคู่มือการกรอก

ลำดับ	ชื่อแบบฟอร์ม
	ไม่มีแบบฟอร์ม ตัวอย่าง และคู่มือการกรอก

หมายเหตุ

คู่มือสำหรับประชาชน : การขออนุญาตเคลื่อนย้ายอาคาร

หน่วยงานที่ให้บริการ : องค์การบริหารส่วนตำบลเมืองมาย อำเภอแจ้ห่ม จังหวัดลำปาง

หลักเกณฑ์ วิธีการ เงื่อนไข (ถ้ามี) ในการยื่นคำขอ และในการพิจารณาอนุญาต

ผู้ใดจะเคลื่อนย้ายอาคารต้องได้รับใบอนุญาตจากเจ้าพนักงานท้องถิ่นโดยเจ้าพนักงานท้องถิ่นต้องตรวจพิจารณาและออกใบอนุญาตหรือมีหนังสือแจ้งคำสั่งไม่อนุญาตพร้อมด้วยเหตุผลให้ผู้ขอรับใบอนุญาตทราบภายใน ๔๕ วันนับแต่วันที่รับคำขอในกรณีมีเหตุจำเป็นที่เจ้าพนักงานท้องถิ่นไม่อาจออกใบอนุญาตหรือยังไม่อาจมีคำสั่งไม่อนุญาตได้ภายในกำหนดเวลาให้ขยายเวลาออกไปได้อีกไม่เกิน ๒คราวคราวละไม่เกิน ๔๕ วันแต่ต้องมีหนังสือแจ้งการขยายเวลาและเหตุจำเป็นแต่ละคราวให้ผู้ขอรับใบอนุญาตทราบก่อนสิ้นกำหนดเวลาหรือตามที่ได้ขยายเวลาไว้แล้วแล้วแต่กรณี

ช่องทางให้บริการ

<p>สถานที่ให้บริการ กองช่างองค์การบริหารส่วนตำบลเมืองมาย เลขที่ ๒๐๘ หมู่ที่ ๕ ตำบลเมืองมาย อำเภอแจ้ห่ม จังหวัดลำปาง รหัสไปรษณีย์ ๕๒๑๒๐ โทรศัพท์/โทรสาร ๐๘๑ ๘๘๕ ๘๖๘๐ www.muangmai.go.th /ติดต่อด้วยตนเอง ณ หน่วยงาน (หมายเหตุ: (การชำระค่าธรรมเนียมเปิดรับเวลา ๑๕.๓๐ น.)</p>	<p>ระยะเวลาเปิดให้บริการ เปิดให้บริการวันจันทร์ถึงวันศุกร์ (ยกเว้นวันหยุดที่ทางราชการกำหนด) ตั้งแต่เวลา ๐๘:๓๐ - ๑๖:๓๐ น. (มีพักเที่ยง)</p>
---	--

ขั้นตอน ระยะเวลา และส่วนงานที่รับผิดชอบ

ระยะเวลาในการดำเนินการรวม : ๓๐ วัน

ลำดับ	ขั้นตอน	ระยะเวลา	ส่วนที่รับผิดชอบ
๑.	<p>การตรวจสอบเอกสาร ยื่นขออนุญาตเคลื่อนย้ายอาคารพร้อมเอกสาร (หมายเหตุ : (องค์กรปกครองส่วนท้องถิ่นในพื้นที่ที่จะขออนุญาตเคลื่อนย้ายอาคาร)) (หมายเหตุ : -)</p>	๑ วัน	-
๒.	<p>การพิจารณา เจ้าพนักงานท้องถิ่นตรวจพิจารณาเอกสารประกอบการขออนุญาต (หมายเหตุ: (องค์กรปกครองส่วนท้องถิ่นในพื้นที่ที่จะขออนุญาตเคลื่อนย้ายอาคาร))</p>	๒ วัน	-
๓.	<p>การพิจารณา เจ้าพนักงานท้องถิ่นดำเนินการตรวจสอบการใช้ประโยชน์ที่ดินตามกฎหมายว่าด้วยการผังเมืองตรวจสอบสถานที่ก่อสร้างจัดทำผังบริเวณแผนที่สังเขปตรวจสอบกฎหมายอื่นที่เกี่ยวข้องเช่นประกาศกระทรวงคมนาคมเรื่องเขตปลอดภัยในการเดินอากาศเขตปลอดภัยทางทหารฯและ พรบ.จัดสรรที่ดิน (หมายเหตุ : (องค์กรปกครองส่วนท้องถิ่นในพื้นที่ที่จะขออนุญาตเคลื่อนย้ายอาคาร))</p>	๗ วัน	-

๔.	การลงนาม/คณะกรรมการมีมติ เจ้าพนักงานท้องถิ่นตรวจพิจารณาแบบแปลนและพิจารณา ออกใบอนุญาต (อ. ๑ และแจ้งให้ผู้ขอมารับใบอนุญาต เคลื่อนย้ายอาคาร (น.๑) (หมายเหตุ: (องค์การปกครองส่วนท้องถิ่นในพื้นที่ที่จะขอ อนุญาตเคลื่อนย้ายอาคาร)	๓๕ วัน	-
----	---	--------	---

รายการเอกสาร หลักฐานประกอบ

ลำดับ	ชื่อเอกสาร จำนวน และรายละเอียดเพิ่มเติม (ถ้ามี)	หน่วยงานภาครัฐผู้ออกเอกสาร
๑.	บัตรประจำตัวประชาชน ฉบับจริง ๐ ฉบับ สำเนา ๑ ฉบับ หมายเหตุ (กรณีบุคคลธรรมดา)	-
๒.	หนังสือรับรองนิติบุคคล ฉบับจริง ๐ ชุด สำเนา ๑ ชุด หมายเหตุ (กรณีนิติบุคคล)	-
๓.	คำขออนุญาตเคลื่อนย้ายอาคาร (แบบ ข.๒) ฉบับจริง ๑ ชุด สำเนา ๐ ชุด หมายเหตุ -	-
๔.	โฉนดที่ดิน น.ส.๓ หรือ ส.ค. ๑ ขนาดเท่าต้นฉบับทุกหน้าพร้อม เจ้าของที่ดินลงนามรับรองสำเนาทุกหน้ากรณีผู้ขออนุญาตไม่ใช่เจ้าของที่ดิน ต้องมีหนังสือยินยอมของเจ้าของที่ดินให้เคลื่อนย้ายอาคารไปไว้ในที่ดิน ฉบับจริง ๐ ชุด สำเนา ๑ ชุด หมายเหตุ(กรณีนิติบุคคล / ออกให้ไม่เกิน ๖ เดือน / รับรองสำเนา ถูกต้องทุกหน้า)	-
๕.	กรณีการมอบอำนาจ ต้องมีหนังสือมอบอำนาจติดอากรแสตมป์ ๓๐ บาท พร้อมสำเนาบัตรประจำตัวประชาชน สำเนาทะเบียนบ้านหรือหนังสือเดินทาง ของผู้มอบและผู้รับมอบอำนาจ ฉบับจริง ๑ ชุด สำเนา ๐ ชุด หมายเหตุ (-)	-
๖.	หนังสือมอบอำนาจเจ้าของที่ดิน(กรณีผู้ขออนุญาตไม่ใช่เจ้าของที่ดิน) ฉบับจริง ๑ ชุด สำเนา ๐ ชุด หมายเหตุ -	-

๗.	<p>สำเนาบัตรประชาชนและสำเนาทะเบียนของผู้มีอำนาจลงนามแทนนิติบุคคล ผู้รับมอบอำนาจเจ้าของที่ดิน(กรณีนิติบุคคลเป็นเจ้าของที่ดิน)</p> <p>ฉบับจริง ๑ ชุด</p> <p>สำเนา ๐ ชุด</p> <p>หมายเหตุ -</p>	สำนักความปลอดภัยธุรกิจน้ำมัน
๘.	<p>หนังสือรับรองของสถาปนิกผู้ออกแบบพร้อมสำเนาใบอนุญาตเป็นผู้ประกอบวิชาชีพสถาปัตยกรรมควบคุม(กรณีที่เป็นอาคารมีลักษณะขนาดอยู่ในประเภทวิชาชีพสถาปัตยกรรมควบคุม)</p> <p>ฉบับจริง ๑ ชุด</p> <p>สำเนา ๐ ชุด</p> <p>หมายเหตุ-</p>	
๙.	<p>หนังสือรับรองของวิศวกรผู้ออกแบบพร้อมสำเนาใบอนุญาตเป็นผู้ประกอบวิชาชีพวิศวกรควบคุม(กรณีที่เป็นอาคารมีลักษณะขนาดอยู่ในประเภทวิชาชีพวิศวกรควบคุม)</p>	
๑๐.	<p>แผนผังบริเวณแบบแปลนและรายการประกอบแบบแปลน</p> <p>ฉบับจริง ๕ ชุด</p> <p>สำเนา ๐ ชุด</p> <p>หมายเหตุ-</p>	
๑๑.	<p>รายการคำนวณโครงสร้างพร้อมลงลายมือชื่อเลขทะเบียนของวิศวกรผู้ออกแบบ</p> <p>ฉบับจริง ๑ ชุด</p> <p>สำเนา ๐ ชุด</p> <p>หมายเหตุ-</p>	
๑๒.	<p>หนังสือแสดงความยินยอมของผู้ควบคุมงาน (แบบบ.๔)(กรณีที่เป็นอาคารมีลักษณะขนาดอยู่ในประเภทวิชาชีพวิศวกรรมควบคุม)</p> <p>ฉบับจริง ๑ ชุด</p> <p>สำเนา ๐ ชุด</p> <p>หมายเหตุ-</p>	
๑๓.	<p>หนังสือแสดงความยินยอมของผู้ควบคุมงาน(แบบบ.๔)(กรณีที่เป็นอาคารมีลักษณะขนาดอยู่ในประเภทวิชาชีพสถาปัตยกรรมควบคุม)</p> <p>ฉบับจริง ๑ ชุด</p> <p>สำเนา ๐ ชุด</p> <p>หมายเหตุ-</p>	-

ค่าธรรมเนียม

ลำดับ	รายละเอียดค่าธรรมเนียม	ค่าธรรมเนียม(บาท/ร้อยละ)
๑.	เป็นไปตามหลักเกณฑ์ของกฎกระทรวงฉบับที่ ๗ พ.ศ. ๒๕๒๘ ออกตามความในพระราชบัญญัติควบคุมอาคาร พ.ศ. ๒๕๒๒ (หมายเหตุ :-)	ค่าธรรมเนียม ๐ บาท

ช่องทางการร้องเรียน แนะนำบริการ

ลำดับ	ช่องทางการร้องเรียน/แนะนำบริการ
๑.	ถ้าหากการให้บริการไม่เป็นตามข้อตกลงที่ระบุไว้ข้างต้นสามารถติดต่อเพื่อร้องเรียนคัดค้านได้ที่สำนักงานปลัดองค์การบริหารส่วนตำบลเมืองมาย เลขที่ ๒๐๘ หมู่ที่ ๑ ตำบลเมืองมาย อำเภอแจ้ห่ม จังหวัดลำปาง รหัสไปรษณีย์ ๕๒๑๒๐ เบอร์โทร ๐๘๑ ๘๘๕ ๘๖๘๐ www.muangmai.go.th (หมายเหตุ: -)
๒.	จังหวัดอื่นๆ ร้องเรียนต่อผู้ว่าราชการจังหวัด (หมายเหตุ: (ผ่านศูนย์ดำรงธรรมประจำจังหวัดทุกจังหวัด-))
๓.	ศูนย์บริการประชาชนสำนักปลัดสำนักนายกรัฐมนตรี (หมายเหตุ: (เลขที่ ๑ ถ.พิษณุโลกเขตดุสิตกทม. ๑๐๓๐๐ / สายด่วน ๑๑๑๑ / www.๑๑๑๑.go.th / ตู้ปณ. ๑๑๑๑ เลขที่ ๑ ถ.พิษณุโลกเขตดุสิตกทม. ๑๐๓๐๐))

แบบฟอร์ม ตัวอย่างและคู่มือการกรอก

ลำดับ	ชื่อแบบฟอร์ม
๑.	ไม่มี

ข้อมูลสำหรับเจ้าหน้าที่

ชื่อกระบวนการ : การขออนุญาตเคลื่อนย้ายอาคาร

หน่วยงานกลางเจ้าของกระบวนการ : กรมโยธาธิการและผังเมือง

ประเภทของงานบริการกระบวนการ : กระบวนการบริการที่ให้บริการในส่วนภูมิภาคและส่วนท้องถิ่น(เบ็ดเสร็จในหน่วยเดียว)

หมวดหมู่ของงานบริการ : อนุญาต/ออกใบอนุญาต/รับรอง

กฎหมายที่ให้อำนาจการอนุญาต หรือที่เกี่ยวข้อง :

๑. พระราชบัญญัติควบคุมอาคาร ๒๕๒๒

กฎหมายข้อบังคับ/ข้อตกลงที่กำหนดระยะเวลา : พระราชบัญญัติควบคุมอาคาร ๒๕๒๒ กฎกระทรวงข้อบัญญัติท้องถิ่นและประกาศกระทรวงมหาดไทยที่ออกโดยอาศัยอำนาจตามพระราชบัญญัติควบคุมอาคาร พ.ศ.๒๕๒๒

ระยะเวลาที่กำหนดตามกฎหมาย / ข้อกำหนด ฯลฯ : ๔๕.๐

จำนวนเฉลี่ยต่อเดือน ๐

จำนวนค่าขอที่มากที่สุด ๐

จำนวนค่าขอที่น้อยที่สุด ๐

ชื่ออ้างอิงของคู่มือประชาชน : สำเนาคู่มือประชาชน_การขออนุญาตเคลื่อนย้ายอาคาร_อบต.เมืองมาย กองช่าง

เอกสารฉบับนี้ดาวน์โหลดจากเว็บไซต์ระบบสารสนเทศศูนย์กลางข้อมูลคู่มือสำหรับประชาชน

Backend.info.go.th

วันที่เผยแพร่ข้อมูล

คู่มือสำหรับประชาชน: การลงทะเบียนและยื่นคำขอรับเงินเบี้ยยังชีพผู้สูงอายุ

หน่วยงานที่รับผิดชอบ: องค์การบริหารส่วนตำบลเมืองมาย อำเภอแจ้ห่ม จังหวัดลำปาง
กระทรวง: กระทรวงมหาดไทย

๑. ชื่อกระบวนการ: การลงทะเบียนและยื่นคำขอรับเงินเบี้ยยังชีพผู้สูงอายุ
๒. หน่วยงานเจ้าของกระบวนการ: องค์การบริหารส่วนตำบลเมืองมาย อำเภอแจ้ห่ม จังหวัดลำปาง
๓. ประเภทของงานบริการ: กระบวนการบริการที่เบ็ดเสร็จในหน่วยเดียว
๔. หมวดหมู่ของงานบริการ: ขึ้นทะเบียน
๕. กฎหมายที่ให้อำนาจการอนุญาต หรือที่เกี่ยวข้อง:
 - ๑) ระเบียบกระทรวงมหาดไทยว่าด้วยหลักเกณฑ์การจ่ายเงินเบี้ยยังชีพผู้สูงอายุขององค์กรปกครองส่วนท้องถิ่น พ.ศ. ๒๕๕๒
๖. ระดับผลกระทบ: บริการทั่วไป
๗. พื้นที่ให้บริการ: ท้องถิ่น
๘. กฎหมายข้อบังคับ/ข้อตกลงที่กำหนดระยะเวลา -
ระยะเวลาที่กำหนดตามกฎหมาย / ข้อกำหนด ฯลฯ ๐ วัน
๙. ข้อมูลสถิติ
 - จำนวนเฉลี่ยต่อเดือน ๐
 - จำนวนคำขอที่มากที่สุด ๐
 - จำนวนคำขอที่น้อยที่สุด ๐
๑๐. ชื่ออ้างอิงของคู่มือประชาชน สำเนาคู่มือประชาชน ๐๓/๐๙/๒๐๑๕ ๑๓:๐๑
๑๑. ช่องทางการให้บริการ
 - ๑) สถานที่ให้บริการ องค์การบริหารส่วนตำบลเมืองมาย ตำบลเมืองมาย อำเภอแจ้ห่ม จังหวัดลำปาง/ติดต่อด้วยตนเองณหน่วยงาน
ระยะเวลาเปิดให้บริการ เปิดให้บริการวันจันทร์ถึงวันศุกร์ (ยกเว้นวันหยุดที่ทางราชการกำหนด) ตั้งแต่เวลา ๐๘:๓๐ - ๑๖:๓๐ น. (มีพักเที่ยง)
หมายเหตุ (ระยะเวลาเปิดให้บริการ ๑ - ๓๐ พฤศจิกายนของทุกปี)
๑๒. หลักเกณฑ์ วิธีการ เงื่อนไข (ถ้ามี) ในการยื่นคำขอ และในการพิจารณาอนุญาต

ระเบียบกระทรวงมหาดไทยว่าด้วยหลักเกณฑ์การจ่ายเงินเบี้ยยังชีพผู้สูงอายุขององค์กรปกครองส่วนท้องถิ่น พ.ศ. ๒๕๕๒ กำหนดให้ภายในเดือนพฤศจิกายนของทุกปีให้ผู้ที่จะมีอายุครบหกสิบปีบริบูรณ์ขึ้นไปในปีงบประมาณถัดไปและมีคุณสมบัติครบถ้วนมาลงทะเบียนและยื่นคำขอรับเงินเบี้ยยังชีพผู้สูงอายุด้วยตนเองต่อองค์กรปกครองส่วนท้องถิ่นที่ตนมีภูมิลำเนาณสำนักงานขององค์กรปกครองส่วนท้องถิ่นหรือสถานที่ที่องค์กรปกครองส่วนท้องถิ่นกำหนด

หลักเกณฑ์

 ๑. มีสัญชาติไทย
 ๒. มีภูมิลำเนาอยู่ในเขตองค์กรปกครองส่วนท้องถิ่นตามทะเบียนบ้าน
 ๓. มีอายุครบหกสิบปีบริบูรณ์ขึ้นไปซึ่งได้ลงทะเบียนและยื่นคำขอรับเงินเบี้ยยังชีพผู้สูงอายุต่อองค์กรปกครองส่วนท้องถิ่น

๔. ไม่เป็นผู้ได้รับสวัสดิการหรือสิทธิประโยชน์อื่นใดจากหน่วยงานภาครัฐ รัฐวิสาหกิจหรือองค์กรปกครองส่วนท้องถิ่นได้แก่ผู้รับบำนาญเบี้ยหวัดบำนาญพิเศษหรือเงินอื่นใดในลักษณะเดียวกันผู้สูงอายุที่อยู่ในสถานสงเคราะห์ของรัฐหรือองค์กรปกครองส่วนท้องถิ่นผู้ได้รับเงินเดือนค่าตอบแทนรายได้ประจำหรือผลประโยชน์อย่างอื่นที่รัฐหรือองค์กรปกครองส่วนท้องถิ่นจัดให้เป็นประจำยกเว้นผู้พิการและผู้ป่วยเอดส์ตามระเบียบกระทรวงมหาดไทยว่าด้วยการจ่ายเงินสงเคราะห์เพื่อการยังชีพขององค์กรปกครองส่วนท้องถิ่น พ.ศ. ๒๕๔๘

ในการยื่นคำขอรับลงทะเบียนรับเงินเบี้ยยังชีพผู้สูงอายุผู้สูงอายุจะต้องแสดงความประสงค์ขอรับเงินเบี้ยยังชีพผู้สูงอายุโดยวิธีใดวิธีหนึ่งดังต่อไปนี้

๑. รับเงินสดด้วยตนเองหรือรับเงินสดโดยบุคคลที่ได้รับมอบอำนาจจากผู้มีสิทธิ

๒. โอนเงินเข้าบัญชีเงินฝากธนาคารในนามผู้มีสิทธิหรือโอนเงินเข้าบัญชีเงินฝากธนาคารในนามบุคคลที่ได้รับมอบอำนาจจากผู้มีสิทธิ

วิธีการ

๑. ผู้ที่จะมีสิทธิรับเงินเบี้ยยังชีพผู้สูงอายุในปีงบประมาณถัดไปยื่นคำขอตามแบบพร้อมเอกสารหลักฐานต่อองค์กรปกครองส่วนท้องถิ่น ณ สถานที่และภายในระยะเวลาที่องค์กรปกครองส่วนท้องถิ่นประกาศกำหนดด้วยตนเองหรือมอบอำนาจให้ผู้อื่นดำเนินการได้

๒. กรณีผู้สูงอายุที่ได้รับเงินเบี้ยยังชีพผู้สูงอายุจากองค์กรปกครองส่วนท้องถิ่นในปีงบประมาณที่ผ่านมาให้ถือว่าเป็นผู้ได้ลงทะเบียนและยื่นคำขอรับเบี้ยยังชีพผู้สูงอายุตามระเบียบนี้แล้ว

๓. กรณีผู้สูงอายุที่มีสิทธิได้รับเบี้ยยังชีพย้ายที่อยู่และยังประสงค์จะรับเงินเบี้ยยังชีพผู้สูงอายุต่อไปแจ้งต่อองค์กรปกครองส่วนท้องถิ่นแห่งใหม่ที่ตนย้ายไป

ขั้นตอน ระยะเวลา และส่วนงานที่รับผิดชอบ

ที่	ประเภทขั้นตอน	รายละเอียดของขั้นตอนการบริการ	ระยะเวลาให้บริการ	ส่วนงาน / หน่วยงานที่รับผิดชอบ	หมายเหตุ
๑)	การตรวจสอบเอกสาร	ผู้ที่ประสงค์จะขอรับเบี้ยยังชีพผู้สูงอายุในปีงบประมาณถัดไปหรือผู้รับมอบอำนาจยื่นคำขอพร้อมเอกสารหลักฐานและเจ้าหน้าที่ตรวจสอบคำร้องขอลงทะเบียนและเอกสารหลักฐานประกอบ	๒๐ นาที	องค์การบริหารส่วนตำบลเมืองมาย อำเภอแจ้ห่ม จังหวัดลำปาง	(๑. ระยะเวลา : ๒๐ นาที (ระบุระยะเวลาที่ให้บริการจริง) ๒. หน่วยงานผู้รับผิดชอบคือองค์การบริหารส่วนตำบลเมืองมาย)
๒)	การพิจารณา	ออกใบรับลงทะเบียนตามแบบยื่นคำขอลงทะเบียนให้ผู้ลงทะเบียนหรือผู้รับมอบอำนาจ	๑๐ นาที	องค์การบริหารส่วนตำบลเมืองมาย อำเภอแจ้ห่ม จังหวัดลำปาง	(๑. ระยะเวลา : ๑๐ นาที (ระบุระยะเวลาที่ให้บริการจริง) ๒. หน่วยงานผู้รับผิดชอบคือองค์การบริหารส่วนตำบลเมืองมาย)

ระยะเวลาดำเนินการรวม ๓๐ นาที

๑๓.งานบริการนี้ผ่านการดำเนินการลดขั้นตอน และระยะเวลาปฏิบัติราชการมาแล้ว
ยังไม่ผ่านการดำเนินการลดขั้นตอน

๑๔.รายการเอกสารหลักฐานประกอบการยื่นคำขอ

๑๕.๑) เอกสารยืนยันตัวตนที่ออกโดยหน่วยงานภาครัฐ

ที่	รายการเอกสาร ยืนยันตัวตน	หน่วยงานภาครัฐผู้ ออกเอกสาร	จำนวนเอกสาร ฉบับจริง	จำนวนเอกสาร สำเนา	หน่วยนับ เอกสาร	หมายเหตุ
๑)	บัตรประจำตัว ประชาชนหรือ บัตรอื่นที่ออกให้ โดยหน่วยงาน ของรัฐที่มีรูปถ่าย พร้อมสำเนา	-	๑	๑	ชุด	-
๒)	ทะเบียนบ้าน พร้อมสำเนา	-	๑	๑	ชุด	-
๓)	สมุดบัญชีเงินฝาก ธนาคารพร้อม สำเนา (กรณีผู้ ขอรับเงินเบี้ยยัง ชีพผู้ประสงค์ ขอรับเงินเบี้ยยัง ชีพผู้สูงอายุ ประสงค์ขอรับเงิน เบี้ยยังชีพผู้สูงอายุ ผ่านธนาคาร)	-	๑	๑	ชุด	-
๔)	หนังสือมอบ อำนาจ (กรณี มอบอำนาจให้ ดำเนินการแทน)	-	๑	๐	ฉบับ	-
๕)	บัตรประจำตัว ประชาชนหรือ บัตรอื่นที่ออกให้ โดยหน่วยงาน ของรัฐที่มีรูปถ่าย พร้อมสำเนาของ	-	๑	๑	ชุด	-

ที่	รายการเอกสาร ยืนยันตัวตน	หน่วยงานภาครัฐผู้ ออกเอกสาร	จำนวนเอกสาร ฉบับจริง	จำนวนเอกสาร สำเนา	หน่วยนับ เอกสาร	หมายเหตุ
	ผู้รับมอบอำนาจ (กรณีมอบอำนาจ ให้ดำเนินการ แทน)					
๖)	สมุดบัญชีเงินฝาก ธนาคารพร้อม สำเนาของผู้รับ มอบอำนาจ (กรณีผู้ขอรับเงิน เบี้ยยังชีพผู้ ประสงค์ขอรับเงิน เบี้ยยังชีพผู้สูงอายุ ประสงค์ขอรับเงิน เบี้ยยังชีพผู้สูงอายุ ผ่านธนาคารของ ผู้รับมอบอำนาจ)	-	๑	๑	ชุด	-

๑๕.๒) เอกสารอื่น ๆ สำหรับยื่นเพิ่มเติม

ไม่พบเอกสารอื่น ๆ สำหรับยื่นเพิ่มเติม

๑๕. ค่าธรรมเนียม

ไม่มีข้อมูลค่าธรรมเนียม

๑๖. ช่องทางการร้องเรียน

- ๑) ช่องทางการร้องเรียนองค์การบริหารส่วนตำบลเมืองมาย ๒๐๘ หมู่ ๕ ตำบลเมืองมาย อำเภอแจ้ห่ม จังหวัดลำปาง ๕๒๑๒๐ โทร ๐๘๑ ๘๘๕๘ ๖๘๐ **หมายเหตุ-**
- ๒) ช่องทางการร้องเรียนศูนย์บริการประชาชนสำนักปลัดสำนักนายกรัฐมนตรี
หมายเหตุ/ เลขที่ ๑ ถ.พิษณุโลกเขตดุสิตกทม. ๑๐๓๐๐ / สายด่วน ๑๑๑๑ / www.๑๑๑๑.go.th / ตู้ปณ.๑๑๑๑
เลขที่ ๑ ถ.พิษณุโลกเขตดุสิตกทม. ๑๐๓๐๐)

๑๗. ตัวอย่างแบบฟอร์ม ตัวอย่าง และคู่มือการกรอก

- ๑) แบบคำขอลงทะเบียนรับเงินเบี้ยยังชีพผู้สูงอายุ

-

๑๘. หมายเหตุ

-

วันที่พิมพ์	๐๔/๐๔/๒๕๖๑
สถานะ	คู่มือประชาชนอยู่ระหว่างการ จัดทำ / แก้ไข (User)
จัดทำโดย	องค์การบริหารส่วนตำบล เมืองมาย อ.แจ้ห่ม อ.แจ้ห่ม จังหวัดลำปาง สส.มท.
อนุมัติโดย	-
เผยแพร่โดย	-

คู่มือสำหรับประชาชน: การลงทะเบียนและยื่นคำขอรับเงินเบี้ยความพิการ

หน่วยงานที่รับผิดชอบ: องค์การบริหารส่วนตำบลเมืองมาย อำเภอแจ้ห่ม จังหวัดลำปาง

กระทรวง: กระทรวงมหาดไทย

๑. ชื่อกระบวนการ: การลงทะเบียนและยื่นคำขอรับเงินเบี้ยความพิการ
๒. หน่วยงานเจ้าของกระบวนการ: องค์การบริหารส่วนตำบลเมืองมาย อำเภอแจ้ห่ม จังหวัดลำปาง
๓. ประเภทของงานบริการ: กระบวนการบริการที่เบ็ดเสร็จในหน่วยเดียว
๔. หมวดหมู่ของงานบริการ: ขึ้นทะเบียน
๕. กฎหมายที่ให้อำนาจการอนุญาต หรือที่เกี่ยวข้อง:
 - ๑) ระเบียบกระทรวงมหาดไทยว่าด้วยหลักเกณฑ์การจ่ายเงินเบี้ยความพิการให้คนพิการขององค์กรปกครองส่วนท้องถิ่น พ.ศ. ๒๕๕๓
๖. ระดับผลกระทบ: บริการทั่วไป
๗. พื้นที่ให้บริการ: ท้องถิ่น
๘. กฎหมายข้อบังคับ/ข้อตกลงที่กำหนดระยะเวลา -
ระยะเวลาที่กำหนดตามกฎหมาย / ข้อกำหนด ฯลฯ ๐ นาที
๙. ข้อมูลสถิติ
 - จำนวนเฉลี่ยต่อเดือน ๐
 - จำนวนคำขอที่มากที่สุด ๐
 - จำนวนคำขอที่น้อยที่สุด ๐
๑๐. ชื่ออ้างอิงของคู่มือประชาชน สำเนาคู่มือประชาชน ๐๒/๐๙/๒๐๑๕ ๑๔:๔๗
๑๑. ช่องทางการให้บริการ
 - ๑) สถานที่ให้บริการ: องค์การบริหารส่วนตำบลเมืองมาย ตำบลเมืองมาย อำเภอแจ้ห่ม จังหวัดลำปาง/ติดต่อด้วยตนเอง ณ หน่วยงาน
ระยะเวลาเปิดให้บริการ: เปิดให้บริการวันจันทร์ถึงวันศุกร์ (ยกเว้นวันหยุดที่ทางราชการกำหนด) ตั้งแต่เวลา ๐๘:๓๐ - ๑๖:๓๐ น. (มีพักเที่ยง)
หมายเหตุ (ระยะเวลาเปิดให้บริการ ๑ - ๓๐ พฤศจิกายนของทุกปี)
๑๒. หลักเกณฑ์ วิธีการ เงื่อนไข (ถ้ามี) ในการยื่นคำขอ และในการพิจารณาอนุญาต

ระเบียบกระทรวงมหาดไทยว่าด้วยหลักเกณฑ์การจ่ายเงินเบี้ยความพิการให้คนพิการขององค์กรปกครองส่วนท้องถิ่น พ.ศ. ๒๕๕๓ กำหนดให้ภายในเดือนพฤศจิกายนของทุกปีให้คนพิการลงทะเบียนและยื่นคำขอรับเงินเบี้ยความพิการ

ในปีงบประมาณถัดไป ณ ที่ทำการองค์กรปกครองส่วนท้องถิ่นที่ตนมีภูมิลำเนาหรือสถานที่ที่องค์กรปกครองส่วนท้องถิ่นกำหนดหลักเกณฑ์ ผู้มีสิทธิจะได้รับเงินเบี้ยความพิการต้องเป็นผู้มีคุณสมบัติและไม่มีลักษณะต้องห้ามดังต่อไปนี้

 ๑. มีสัญชาติไทย
 ๒. มีภูมิลำเนาอยู่ในเขตองค์กรปกครองส่วนท้องถิ่นตามทะเบียนบ้าน
 ๓. มีบัตรประจำตัวคนพิการตามกฎหมายว่าด้วยการส่งเสริมการคุณภาพชีวิตคนพิการ
 ๔. ไม่เป็นบุคคลซึ่งอยู่ในความอุปการะของสถานสงเคราะห์ของรัฐ

ในการยื่นคำขอลงทะเบียนรับเงินเบี้ยความพิการคนพิการหรือผู้ดูแลคนพิการจะต้องแสดงความประสงค์ขอรับเงินเบี้ยความพิการโดยรับเงินสดด้วยตนเองหรือโอนเงินเข้าบัญชีเงินฝากธนาคารในนามคนพิการหรือผู้ดูแลคนพิการผู้แทนโดยชอบธรรมผู้พิทักษ์ผู้อนุบาลแล้วแต่กรณี ในกรณีที่คนพิการเป็นผู้เยาว์ซึ่งมีผู้แทนโดยชอบคนเสมือนไร้ความสามารถหรือคนไร้ความสามารถให้ผู้แทนโดยชอบธรรมผู้พิทักษ์หรือผู้อนุบาลแล้วแต่กรณียื่นคำขอแทนโดยแสดงหลักฐานการเป็นผู้แทนดังกล่าว

วิธีการ

๑. คนพิการที่จะมีสิทธิรับเงินเบี้ยความพิการในปีงบประมาณถัดไปให้คนพิการหรือผู้ดูแลคนพิการผู้แทนโดยชอบธรรมผู้พิทักษ์ผู้อนุบาลแล้วแต่กรณียื่นคำขอตามแบบพร้อมเอกสารหลักฐานต่อองค์กรปกครองส่วนท้องถิ่น ณ สถานที่และภายในระยะเวลาที่องค์กรปกครองส่วนท้องถิ่นประกาศกำหนด

๒. กรณีคนพิการที่ได้รับเงินเบี้ยความพิการจากองค์กรปกครองส่วนท้องถิ่นในปีงบประมาณที่ผ่านมาให้ถือว่าเป็นผู้ได้ลงทะเบียนและยื่นคำขอรับเบี้ยความพิการตามระเบียบนี้แล้ว

๓. กรณีคนพิการที่มีสิทธิได้รับเบี้ยความพิการได้ย้ายที่อยู่และยังประสงค์ประสงค์จะรับเงินเบี้ยความพิการต้องไปแจ้งต่อองค์กรปกครองส่วนท้องถิ่นแห่งใหม่ที่ตนย้ายไป

๑๓. ขั้นตอน ระยะเวลา และส่วนงานที่รับผิดชอบ

ที่	ประเภทขั้นตอน	รายละเอียดของขั้นตอนการบริการ	ระยะเวลาให้บริการ	ส่วนงาน / หน่วยงานที่รับผิดชอบ	หมายเหตุ
๑)	การตรวจสอบเอกสาร	ผู้ที่ประสงค์จะขอรับเบี้ยความพิการในปีงบประมาณถัดไปหรือผู้รับมอบอำนาจยื่นคำขอพร้อมเอกสารหลักฐานและเจ้าหน้าที่ตรวจสอบคำร้องขอลงทะเบียนและเอกสารหลักฐานประกอบ	๒๐ นาที	องค์การบริหารส่วนตำบลเมืองมาย อำเภอแจ้ห่ม จังหวัดลำปาง	(๑. ระยะเวลา : ๒๐ นาที (ระบุระยะเวลาที่ให้บริการจริง) ๒. หน่วยงานผู้รับผิดชอบคือ องค์การบริหารส่วนตำบลเมืองมาย)
๒)	การพิจารณา	ออกใบรับลงทะเบียนตามแบบยื่นคำขอลงทะเบียนให้ผู้ลงทะเบียน	๑๐ นาที	องค์การบริหารส่วนตำบลเมืองมาย อำเภอแจ้ห่ม จังหวัดลำปาง	(๑. ระยะเวลา : ๑๐ นาที (ระบุระยะเวลาที่ให้บริการจริง) ๒. หน่วยงานผู้รับผิดชอบคือ องค์การบริหารส่วนตำบลเมืองมาย)

ระยะเวลาดำเนินการรวม ๓๐ นาที

๑๔. งานบริการนี้ผ่านการดำเนินการลดขั้นตอน และระยะเวลาปฏิบัติราชการมาแล้ว
ยังไม่ผ่านการดำเนินการลดขั้นตอน

๑๕. รายการเอกสารหลักฐานประกอบการยื่นคำขอ

๑๕.๑) เอกสารยืนยันตัวตนที่ออกโดยหน่วยงานภาครัฐ

ที่	รายการเอกสาร ยืนยันตัวตน	หน่วยงานภาครัฐผู้ ออกเอกสาร	จำนวนเอกสาร ฉบับจริง	จำนวนเอกสาร สำเนา	หน่วยนับ เอกสาร	หมายเหตุ
๑)	บัตรประจำตัวคน พิการตาม กฎหมายว่าด้วย การส่งเสริมการ คุณภาพชีวิตคน พิการพร้อม สำเนา	-	๑	๑	ชุด	-
๒)	ทะเบียนบ้าน พร้อมสำเนา	-	๑	๑	ชุด	-
๓)	สมุดบัญชีเงินฝาก ธนาคารพร้อม สำเนา (กรณีและผู้ ขอรับเงินเบี้ย ความพิการ ประสงค์ขอรับเงิน เบี้ยยังชีพผู้สูงอายุ ผ่านธนาคาร)	-	๑	๑	ชุด	-
๔)	บัตรประจำตัว ประชาชนหรือบัตร อื่นที่ออกโดย หน่วยงานของรัฐที่ มีรูปถ่ายพร้อม สำเนาของผู้ดูแล คนพิการผู้แทนโดย ชอบธรรมผู้พิทักษ์ ผู้อนุบาลแล้วแต่ กรณี (กรณียื่นคำ ขอแทน)	-	๑	๑	ชุด	-

ที่	รายการเอกสาร ยืนยันตัวตน	หน่วยงานภาครัฐผู้ ออกเอกสาร	จำนวนเอกสาร ฉบับจริง	จำนวนเอกสาร สำเนา	หน่วยนับ เอกสาร	หมายเหตุ
๕)	สมุดบัญชีเงินฝาก ธนาคารพร้อม สำเนาของผู้ดูแล คนพิการผู้แทน โดยชอบธรรมผู้ พิทักษ์ผู้อนุบาล แล้วแต่กรณี (กรณีที่คนพิการ เป็นผู้เยาว์ซึ่งมี ผู้แทนโดยชอบคน เสมือนไร้ ความสามารถ หรือคนไร้ ความสามารถให้ ผู้แทนโดยชอบ ธรรมผู้พิทักษ์หรือ ผู้อนุบาลแล้วแต่ กรณีการยื่นคำขอ แทนต้องแสดง หลักฐานการเป็น ผู้แทนดังกล่าว)	-	๑	๑	ชุด	-

๑๕.๒) เอกสารอื่น ๆ สำหรับยื่นเพิ่มเติม

ไม่พบเอกสารอื่น ๆ สำหรับยื่นเพิ่มเติม

๑๖. ค่าธรรมเนียม

ไม่มีข้อมูลค่าธรรมเนียม

๑๗. ช่องทางการร้องเรียน

- ๑) ช่องทางการร้องเรียนองค์การบริหารส่วนตำบลเมืองมาย ๒๐๘ หมู่ ๕ ตำบลเมืองมาย อำเภอแจ้ห่ม จังหวัด
ลำปาง ๕๒๑๒๐ โทร ๐๘๑ ๘๘๕๘ ๖๘๐ **หมายเหตุ-**
- ๒) ช่องทางการร้องเรียนศูนย์บริการประชาชนสำนักปลัดสำนักนายกรัฐมนตรี
**หมายเหตุ(เลขที่ ๑ ถ.พิษณุโลกเขตดุสิตกทม. ๑๐๓๐๐ / สายด่วน ๑๑๑๑ / www.๑๑๑๑.go.th / ตู้ปณ.๑๑๑๑
เลขที่ ๑ ถ.พิษณุโลกเขตดุสิตกทม. ๑๐๓๐๐)**

๑๘. ตัวอย่างแบบฟอร์ม ตัวอย่าง และคู่มือการกรอก

๑) แบบคำขอลงทะเบียนรับเงินเบี้ยความพิการ

-

๑๙. หมายเหตุ

-

วันที่พิมพ์	๐๑/๐๔/๒๕๖๑
สถานะ	คู่มือประชาชนอยู่ระหว่างการ จัดทำ / แก้ไข (User)
จัดทำโดย	องค์การบริหารส่วนตำบล เมืองมาย อำเภอแจ้ห่ม จังหวัดลำปาง สก.มท.
อนุมัติโดย	-
เผยแพร่โดย	-

คู่มือสำหรับประชาชน: การขอรับการสงเคราะห์ผู้ป่วยเอดส์

หน่วยงานที่รับผิดชอบ: องค์การบริหารส่วนตำบลเมืองมาย อำเภอแจ้ห่ม จังหวัดลำปาง
กระทรวง: กระทรวงมหาดไทย

๑. ชื่อกระบวนการ: การขอรับการสงเคราะห์ผู้ป่วยเอดส์
๒. หน่วยงานเจ้าของกระบวนการ: องค์การบริหารส่วนตำบลเมืองมาย อำเภอแจ้ห่ม จังหวัดลำปาง
๓. ประเภทของงานบริการ: กระบวนการบริการที่เบ็ดเสร็จในหน่วยเดียว
๔. หมวดยุทธศาสตร์ของงานบริการ: รับแจ้ง
๕. กฎหมายที่ให้อำนาจการอนุญาต หรือที่เกี่ยวข้อง:
 - ๑) ระเบียบกระทรวงมหาดไทยว่าด้วยการจ่ายเงินสงเคราะห์เพื่อการยังชีพขององค์การปกครองส่วนท้องถิ่น พ.ศ. ๒๕๔๘
๖. ระดับผลกระทบ: บริการทั่วไป
๗. พื้นที่ให้บริการ: ท้องถิ่น
๘. กฎหมายข้อบังคับ/ข้อตกลงที่กำหนดระยะเวลา -
ระยะเวลาที่กำหนดตามกฎหมาย / ข้อกำหนด ฯลฯ ๐ วัน
๙. ข้อมูลสถิติ
 - จำนวนเฉลี่ยต่อเดือน ๐
 - จำนวนคำขอที่มากที่สุด ๐
 - จำนวนคำขอที่น้อยที่สุด ๐
๑๐. ชื่ออ้างอิงของคู่มือประชาชน สำเนาคู่มือประชาชน ๐๒/๐๙/๒๐๑๕ ๑๔:๔๙
๑๑. ช่องทางการให้บริการ
 - ๑) สถานที่ให้บริการ: องค์การบริหารส่วนตำบลเมืองมาย ตำบลเมืองมาย อำเภอแจ้ห่ม จังหวัดลำปาง/ติดต่อด้วยตนเอง ณ หน่วยงาน
ระยะเวลาเปิดให้บริการ: เปิดให้บริการวันจันทร์ถึงวันศุกร์ (ยกเว้นวันหยุดที่ทางราชการกำหนด) ตั้งแต่เวลา ๐๘:๓๐ - ๑๖:๓๐ น. (มีพักเที่ยง)
หมายเหตุ (ระยะเวลาเปิดให้บริการ ๑ - ๓๐ พฤศจิกายนของทุกปี)

๑๒. หลักเกณฑ์ วิธีการ เงื่อนไข (ถ้ามี) ในการยื่นคำขอ และในการพิจารณาอนุญาต

ระเบียบกระทรวงมหาดไทยว่าด้วยการจ่ายเงินสงเคราะห์เพื่อการยังชีพขององค์การปกครองส่วนท้องถิ่น พ.ศ. ๒๕๔๘ กำหนดให้ผู้ป่วยเอดส์ที่มีคุณสมบัติครบถ้วนตามระเบียบฯ และมีความประสงค์จะขอรับการสงเคราะห์ให้ยื่นคำขอต่อผู้บริหารท้องถิ่นที่ตนมีผู้ลำเนาอยู่กรณีไม่สามารถเดินทางมายื่นคำขอรับการสงเคราะห์ด้วยตนเองได้จะมอบอำนาจให้ผู้อุปการะมาดำเนินการก็ได้

หลักเกณฑ์ผู้มีสิทธิจะได้รับเงินสงเคราะห์ต้องเป็นผู้มีคุณสมบัติและไม่มีลักษณะต้องห้ามดังต่อไปนี้

๑. เป็นผู้ป่วยเอดส์ที่แพทย์ได้รับรองและทำการวินิจฉัยแล้ว
๒. มีภูมิลำเนาอยู่ในเขตพื้นที่องค์กรปกครองส่วนท้องถิ่น
๓. มีรายได้ไม่เพียงพอแก่การยังชีพหรือถูกทอดทิ้งหรือขาดผู้อุปการะเลี้ยงดูหรือไม่สามารถประกอบอาชีพเลี้ยงตนเองได้ในการขอรับการสงเคราะห์ผู้ป่วยเอดส์ผู้ป่วยเอดส์ที่ได้รับความเดือดร้อนกว่าหรือผู้ที่มีปัญหาซ้ำซ้อนหรือผู้

ที่อยู่อาศัยอยู่ในพื้นที่ห่างไกลทุรกันดารยากต่อการเข้าถึงบริการของรัฐเป็นผู้ได้รับการพิจารณาก่อน
วิธีการ

๑. ผู้ป่วยเอดส์ยื่นคำขอตามแบบพร้อมเอกสารหลักฐานต่อองค์กรปกครองส่วนท้องถิ่นที่ทำการองค์กรปกครองส่วนท้องถิ่นด้วยตนเองหรือมอบอำนาจให้ผู้อุปการะมาดำเนินการก็ได้

๒. ผู้ป่วยเอดส์รับการตรวจสภาพความเป็นอยู่คุณสมบัติว่าสมควรได้รับการสงเคราะห์หรือไม่โดยพิจารณาจากความเดือดร้อนเป็นผู้ที่มีปัญหาซับซ้อนหรือเป็นผู้ที่อยู่อาศัยอยู่ในพื้นที่ห่างไกลทุรกันดารยากต่อการเข้าถึงบริการของรัฐ

๓. กรณีผู้ป่วยเอดส์ที่ได้รับเบี้ยยังชีพย้ายที่อยู่ถือว่าขาดคุณสมบัติตามนัยแห่งระเบียบต้องไปยื่นความประสงค์ต่อองค์กรปกครองส่วนท้องถิ่นแห่งใหม่ที่ตนย้ายไปเพื่อพิจารณาใหม่

ขั้นตอน ระยะเวลา และส่วนงานที่รับผิดชอบ

ที่	ประเภทขั้นตอน	รายละเอียดของขั้นตอนการบริการ	ระยะเวลาให้บริการ	ส่วนงาน / หน่วยงานที่รับผิดชอบ	หมายเหตุ
๑)	การตรวจสอบเอกสาร	ผู้ที่ประสงค์จะขอรับการสงเคราะห์หรือผู้รับมอบอำนาจยื่นคำขอพร้อมเอกสารหลักฐานและเจ้าหน้าที่ตรวจสอบคำร้องขอลงทะเบียนและเอกสารหลักฐานประกอบ	๔๕ นาที	องค์การบริหารส่วนตำบลเมืองมาย อำเภอแจ้ห่ม จังหวัดลำปาง	(๑. ระยะเวลา : ๔๕ นาที (ระบุระยะเวลาจริง) ๒. หน่วยงานผู้รับผิดชอบคือ องค์การบริหารส่วนตำบลเมืองมาย
๒)	การพิจารณา	ออกใบนัดหมายตรวจสภาพความเป็นอยู่และคุณสมบัติ	๑๕ นาที	องค์การบริหารส่วนตำบลเมืองมาย อำเภอแจ้ห่ม จังหวัดลำปาง	(๑. ระยะเวลา : ๑๕ นาที (ระบุระยะเวลาที่ให้บริการจริง) ๒. หน่วยงานผู้รับผิดชอบคือ องค์การบริหารส่วนตำบลเมืองมาย)
๓)	การพิจารณา	ตรวจสภาพความเป็นอยู่และคุณสมบัติของผู้ที่ประสงค์รับการสงเคราะห์	๓ วัน	องค์การบริหารส่วนตำบลเมืองมาย อำเภอแจ้ห่ม จังหวัดลำปาง	๑. ระยะเวลา : ไม่เกิน ๓ วันนับจากได้รับคำขอ (ระบุระยะเวลาที่ให้บริการจริง) ๒. หน่วยงาน

ที่	ประเภทขั้นตอน	รายละเอียดของขั้นตอนการบริการ	ระยะเวลาให้บริการ	ส่วนงาน / หน่วยงานที่รับผิดชอบ	หมายเหตุ
					ผู้รับผิดชอบคือ องค์การบริหาร ส่วนตำบลเมือง มาย)
๔)	การพิจารณา	จัดทำทะเบียนประวัติพร้อมเอกสารหลักฐานประกอบความเห็นเพื่อเสนอผู้บริหารพิจารณา	๒ วัน	องค์การบริหารส่วนตำบลเมืองมาย อำเภอแจ้ห่ม จังหวัดลำปาง	(๑. ระยะเวลา : ไม่เกิน ๒ วันนับจากการออกตรวจสภาพความเป็นอยู่ (ระบุระยะเวลาที่ให้บริการจริง) ๒. หน่วยงานผู้รับผิดชอบคือ องค์การบริหารส่วนตำบลเมืองมาย)
๕)	การพิจารณา	พิจารณาอนุมัติ	๗ วัน	องค์การบริหารส่วนตำบลเมืองมาย อำเภอแจ้ห่ม จังหวัดลำปาง	(๑. ระยะเวลา : ไม่เกิน ๗ วันนับแต่วันที่ยื่นคำขอ (ระบุระยะเวลาที่ให้บริการจริง) ๒. ผู้รับผิดชอบคือ ผู้บริหารองค์กรปกครองส่วนท้องถิ่น ๓. กรณีมีข้อขัดข้องเกี่ยวกับการพิจารณาได้แก่สภาพความเป็นอยู่คุณสมบัติหรือข้อจำกัดด้าน

ที่	ประเภทขั้นตอน	รายละเอียดของขั้นตอนการบริการ	ระยะเวลาให้บริการ	ส่วนงาน / หน่วยงานที่รับผิดชอบ	หมายเหตุ
					งบประมาณ จะแจ้งเหตุขัดข้อง ที่ไม่สามารถให้ การสงเคราะห์ให้ ผู้ขอทราบไม่เกิน ระยะเวลาที่ กำหนด)

ระยะเวลาดำเนินการรวม ๑๓ วัน

๑๓.งานบริการนี้ผ่านการดำเนินการลดขั้นตอน และระยะเวลาปฏิบัติราชการมาแล้ว
ยังไม่ผ่านการดำเนินการลดขั้นตอน

๑๔.รายการเอกสารหลักฐานประกอบการยื่นคำขอ

๑๔.๑) เอกสารยืนยันตัวตนที่ออกโดยหน่วยงานภาครัฐ

ที่	รายการเอกสารยืนยันตัวตน	หน่วยงานภาครัฐผู้ออกเอกสาร	จำนวนเอกสารฉบับจริง	จำนวนเอกสารสำเนา	หน่วยนับเอกสาร	หมายเหตุ
๑)	บัตรประจำตัวประชาชนหรือบัตรอื่นที่ออกให้โดยหน่วยงานของรัฐที่มีรูปถ่ายพร้อมสำเนา	-	๑	๑	ชุด	-
๒)	ทะเบียนบ้านพร้อมสำเนา	-	๑	๑	ชุด	-
๓)	สมุดบัญชีเงินฝากธนาคารพร้อมสำเนา (กรณีที่ผู้ขอรับเงินเบี้ยยังชีพผู้ประสงค์ขอรับเงินเบี้ยยังชีพผู้สูงอายุประสงค์ขอรับเงินเบี้ยยังชีพผู้สูงอายุผ่านธนาคาร)	-	๑	๑	ชุด	-

ที่	รายการเอกสาร ยืนยันตัวตน	หน่วยงานภาครัฐผู้ ออกเอกสาร	จำนวนเอกสาร ฉบับจริง	จำนวนเอกสาร สำเนา	หน่วยนับ เอกสาร	หมายเหตุ
๔)	หนังสือมอบ อำนาจ (กรณี มอบอำนาจให้ ดำเนินการแทน)	-	๑	๐	ฉบับ	-
๕)	บัตรประจำตัว ประชาชนหรือ บัตรอื่นที่ออกให้ โดยหน่วยงาน ของรัฐที่มีรูปถ่าย พร้อมสำเนาของ ผู้รับมอบอำนาจ (กรณีมอบอำนาจ ให้ดำเนินการ แทน)	-	๑	๑	ชุด	-
๖)	สมุดบัญชีเงินฝาก ธนาคารพร้อม สำเนาของผู้รับ มอบอำนาจ (กรณีที่ผู้ขอรับ เงินเบี้ยยังชีพผู้ ประสงค์ขอรับเงิน เบี้ยยังชีพผู้สูงอายุ ประสงค์ขอรับเงิน เบี้ยยังชีพผู้สูงอายุ ผ่านธนาคารของ ผู้รับมอบอำนาจ)	-	๑	๑	ชุด	-

๑๕.๒) เอกสารอื่น ๆ สำหรับยื่นเพิ่มเติม

ไม่พบเอกสารอื่น ๆ สำหรับยื่นเพิ่มเติม

๑๕. ค่าธรรมเนียม

ไม่มีข้อมูลค่าธรรมเนียม

๑๖. ช่องทางการร้องเรียน

- ๑) ช่องทางการร้องเรียนองค์การบริหารส่วนตำบลเมืองมาย ๒๐๘ หมู่ ๕ ตำบลเมืองมาย อำเภอแจ้ห่ม จังหวัดลำปาง ๕๒๑๒๐ โทร ๐๘๑ ๘๘๕๘ ๖๘๐ **หมายเหตุ-**
- ๒) ช่องทางการร้องเรียนศูนย์บริการประชาชนสำนักปลัดสำนักนายกรัฐมนตรี
หมายเหตุ(เลขที่ ๑ ถ.พิษณุโลกเขตดุสิตกทม. ๑๐๓๐๐ / สายด่วน ๑๑๑๑ / www.๑๑๑๑.go.th / ตู้ปณ.๑๑๑๑ เลขที่ ๑ ถ.พิษณุโลกเขตดุสิตกทม. ๑๐๓๐๐)

๑๗. ตัวอย่างแบบฟอร์ม ตัวอย่าง และคู่มือการกรอก

ไม่มีแบบฟอร์ม ตัวอย่าง และคู่มือการกรอก

๑๘. หมายเหตุ

-

วันที่พิมพ์	๐๔/๐๔/๒๕๖๑
สถานะ	คู่มือประชาชนอยู่ระหว่างการจัดทำ / แก้ไข (User)
จัดทำโดย	องค์การบริหารส่วนตำบลเมืองมาย อำเภอแจ้ห่ม อ.แจ้ห่ม จังหวัด ลำปาง สก.มท.
อนุมัติโดย	-
เผยแพร่โดย	-